



คู่มือ

การเลื่อนระดับข้าราชการ
องค์การบริหารส่วนจังหวัด
ประเภททั่วไปและวิชาการ
ให้ดำรงตำแหน่งในระดับที่สูงขึ้น
(สำหรับตำแหน่งนักทรัพยากรบุคคล)

ฝ่ายบรรจุแต่งตั้งและอัตรากำลัง
กองการเจ้าหน้าที่

คำนำ

ตามที่ได้มีประกาศคณะกรรมการข้าราชการองค์การบริหารส่วนจังหวัด จังหวัดอ่างทอง เรื่อง หลักเกณฑ์ และเงื่อนไขเกี่ยวกับการคัดเลือกเพื่อเลื่อนและแต่งตั้งข้าราชการองค์การบริหารส่วนจังหวัด ตำแหน่งประเภททั่วไป และประเภทวิชาการให้ดำรงตำแหน่งในระดับที่สูงขึ้น พ.ศ.๒๕๖๑ ลงวันที่ ๔ ตุลาคม ๒๕๖๑ นั้น

กองการเจ้าหน้าที่จึงได้จัดทำคู่มือการเลื่อนระดับของข้าราชการองค์การบริหารส่วนจังหวัด ตำแหน่งประเภททั่วไปและประเภทวิชาการให้ดำรงตำแหน่งในระดับที่สูงขึ้นและหวังเป็นอย่างยิ่งว่าเจ้าหน้าที่ผู้ปฏิบัติงานบริหารงานบุคคล ข้าราชการที่จะเลื่อนระดับ และผู้เกี่ยวข้องจะได้ศึกษาคู่มือฉบับนี้และนำไปเป็นแนวทางในการปฏิบัติงานในการเลื่อนระดับที่สูงขึ้น ซึ่งจะทำให้การดำเนินการเป็นไปด้วยความเรียบร้อยและเป็นมาตรฐานเดียวกัน

กองการเจ้าหน้าที่

สารบัญ

เรื่อง	หน้า
๑. การเลื่อนระดับชำนาญการขึ้นระดับชำนาญงาน	๑
๒. การเลื่อนระดับปฏิบัติการขึ้นระดับชำนาญการ	๒
๓. แบบพิจารณาคุณสมบัติของบุคคล(ระดับ ชำนาญงาน/ชำนาญการ)	๔
๔. แบบแสดงรายละเอียดการเสนองาน (ระดับ ชำนาญงาน/ชำนาญการ)	๑๐
๕. การเลื่อนระดับชำนาญงานขึ้นระดับอาวุโส	๑๙
๖. การเลื่อนระดับชำนาญการขึ้นระดับชำนาญการพิเศษ	๒๑
๗. แบบพิจารณาคุณสมบัติของบุคคล (ระดับ อส./ชพ.)	๒๓
๘. แบบแสดงรายละเอียดของภารกิจงาน ปริมาณงาน คุณภาพของงานที่เพิ่มขึ้น (ระดับ อส./ชพ.)	๒๙
๙. แบบประเมินค่างานตำแหน่งประเภททั่วไป ระดับอาวุโส	๓๓
๑๐. แบบประเมินค่างานของตำแหน่งประเภทวิชาการ ระดับชำนาญการพิเศษ	๓๖
๑๑. แบบแสดงรายละเอียดข้อเสนอวิสัยทัศน์ /แนวคิด วิธีการพัฒนางาน (ระดับ อส./ชพ)	๔๔
๑๒. แบบประเมินแนวคิด/วิธีการเพื่อพัฒนางานเกี่ยวกับการปฏิบัติงาน (ระดับ อส./ชพ)	๔๕
๑๓. แบบประเมินด้านทักษะที่จำเป็นสำหรับการปฏิบัติงานในตำแหน่ง (ระดับ อส./ชพ)	๔๖
๑๔. แบบแสดงรายละเอียดการเสนองาน (ระดับ อส./ชพ)	๔๙
๑๕. แบบประเมินผลงาน (ระดับ อส./ชพ.)	๕๓
๑๖. คำจำกัดความและความซับซ้อนของทักษะแต่ละระดับ	๕๔
๑๗. แบบแสดงการรับผลงานที่ขอประเมิน	๖๑
๑๘. ภาพแสดงกระบวนการเลื่อนระดับ	๖๒

ภาคผนวก

- ประกาศคณะกรรมการข้าราชการองค์การบริหารส่วนจังหวัด จังหวัดอ่างทอง เรื่อง กำหนดหลักเกณฑ์เกี่ยวกับการจัดทำมาตรฐานกำหนดตำแหน่งข้าราชการองค์การบริหารส่วนจังหวัด พ.ศ. ๒๕๕๘
- ประกาศคณะกรรมการข้าราชการองค์การบริหารส่วนจังหวัด จังหวัดอ่างทอง เรื่อง กำหนดหลักเกณฑ์เกี่ยวกับการคัดเลือกเพื่อเลื่อนและแต่งตั้งข้าราชการองค์การบริหารส่วนจังหวัดตำแหน่งประเภททั่วไป และประเภทวิชาการ ให้ดำรงตำแหน่งในระดับที่สูงขึ้น พ.ศ. ๒๕๖๑
- หนังสือสำนักงาน ก.จ. ก.ท. และ ก.อบต. ที่ มท ๐๘๐๙.๒/ว ๑๙๑ ลงวันที่ ๓๐ พฤศจิกายน ๒๕๖๑ เรื่อง แบบประเมินการเลื่อนและแต่งตั้งให้ดำรงตำแหน่งในระดับที่สูงขึ้น ของข้าราชการและพนักงานส่วนท้องถิ่น สำหรับประเภททั่วไป และประเภทวิชาการ
- ประกาศคณะกรรมการข้าราชการองค์การบริหารส่วนจังหวัด จังหวัดอ่างทอง เรื่อง กำหนดหลักเกณฑ์เกี่ยวกับการคัดเลือกเพื่อเลื่อนและแต่งตั้งข้าราชการองค์การบริหารส่วนจังหวัดตำแหน่งประเภททั่วไป และประเภทวิชาการ ให้ดำรงตำแหน่งในระดับที่สูงขึ้น พ.ศ. ๒๕๖๒ (ฉบับที่ ๒)
- หนังสือสำนักงาน ก.จ. ก.ท. และ ก.อบต. ที่ มท ๐๘๐๙.๒/ว ๖๓ ลงวันที่ ๓๐ มิถุนายน ๒๕๖๕ เรื่อง การกำหนดหลักสูตรอบรมสำหรับข้าราชการหรือพนักงานส่วนท้องถิ่นประเภททั่วไป และประเภทวิชาการ

คู่มือการปฏิบัติงาน
การเลื่อนระดับข้าราชการองค์การบริหารส่วนจังหวัด
ตำแหน่งประเภททั่วไป และประเภทวิชาการ
ให้ดำรงตำแหน่งในระดับที่สูงขึ้น

การเลื่อนระดับข้าราชการประเภททั่วไป จากระดับปฏิบัติงานขึ้นดำรงตำแหน่งระดับชำนาญงาน

๑. หลักเกณฑ์ในการพิจารณาเพื่อเลื่อนระดับ ต้องมีคุณสมบัติครบถ้วนนับถึงวันที่ยื่นแบบพิจารณาคุณสมบัติ ดังนี้

๑.๑ มีคุณวุฒิตรงคุณสมบัติเฉพาะสำหรับตำแหน่งที่ ก.จ. กำหนดและบันทึกข้อมูลคุณวุฒิการศึกษาในทะเบียนประวัติ ก.พ. ๗

๑.๒ มีระยะเวลาการดำรงตำแหน่งในสายงานที่จะแต่งตั้ง

คุณวุฒิ	เลื่อนขึ้นดำรงตำแหน่งระดับชำนาญงาน
ปวช.	๖ ปี
ปวท.	๕ ปี
ปวส.	๔ ปี

การนับระยะเวลาผู้ที่บรรจุแต่งตั้งก่อนวันที่ ๑ มกราคม ๒๕๕๙ (ก่อนเข้าระบบแห่ง) ให้นับสายงานเริ่มต้นจากระดับ ๑/๒ และประเภททั่วไประดับปฏิบัติงานโดยต้องมีระยะเวลารวมกันในการปฏิบัติงานในลักษณะงานของตำแหน่งที่จะแต่งตั้งหรืองานอื่นที่เกี่ยวข้องตามที่ ก.จ., ก.ท. หรือ ก.อบต. กำหนดดังนี้

(๑) บัญชีกลุ่มตำแหน่งที่เกี่ยวข้องเกี่ยวคู่กัน ตามระบบแห่ง (ว.๖๑ ลว.๒๙ ธ.ค.๕๘) ผู้ที่เข้าสู่ตำแหน่งตั้งแต่วันที่ ๑ มกราคม ๒๕๕๙

(๒) บัญชีกลุ่มตำแหน่งที่เกี่ยวข้องเกี่ยวคู่กัน ตามระบบแห่ง (ว.๕๔ ลว.๒๔ ม.ค.๕๕) ผู้ที่เข้าสู่ตำแหน่งก่อนวันที่ ๑ มกราคม ๒๕๕๙

(๓) ลักษณะงานที่ปฏิบัติจริง (ว.๒๕ ลว.๒ มี.ค.๒๕๕๙) ผู้ที่เข้าสู่ตำแหน่งก่อนวันที่ ๑ มกราคม ๒๕๕๙ ต้องเสนอข้อมูลให้ ก.จ. พิจารณาเป็นรายบุคคล

๑.๓. ได้รับเงินเดือนไม่ต่ำกว่าขั้นต่ำของอัตราเงินเดือนตำแหน่งประเภททั่วไป ระดับชำนาญงาน (๑๓,๔๗๐)

๑.๔. มีผลการประเมินการปฏิบัติราชการในระดับปฏิบัติงานย้อนหลังไม่ต่ำกว่าระดับดีอย่างน้อย ๖ ครั้ง

๑.๕. ในรอบการประเมินที่ผ่านมาจนถึงวันที่จะได้รับแต่งตั้งต้องไม่ถูกลงโทษทางวินัยที่สูงกว่าภาคทัณฑ์

๑.๖. ผ่านการอบรมหลักสูตรตามที่ (ก.จ.) กำหนด หากยังไม่ผ่านการอบรมให้แต่งตั้งไปก่อนได้ แต่ต้องเข้าอบรมในโอกาสแรกที่ ก.จ. เปิดการอบรม

๑.๗. ผ่านการคัดเลือกด้วยการประเมินผลงานตามแบบที่กำหนดจากคณะกรรมการประกอบด้วย

(๑) ปลัดองค์การบริหารส่วนจังหวัด เป็นประธาน

(๒) ผู้ที่เป็นหรือเคยเป็นข้าราชการส่วนท้องถิ่น/พลเรือน ที่ดำรงตำแหน่งในสายงานที่จะประเมินและระดับตำแหน่งไม่ต่ำกว่าระดับที่ประเมิน ๑ คน

(๓) ผู้อำนวยการกองต้นสังกัดผู้ขอประเมิน

(๔) ผู้รับผิดชอบปฏิบัติงานบริหารงานบุคคล เป็นเลขานุการ

การเสนอผลงานต้องเป็นผลงานดีเด่นจากการปฏิบัติงานในตำแหน่งที่จะแต่งตั้ง จำนวน ๒ ผลงานย้อนหลังไม่เกิน ๓ ปี ชรก.ที่โอนย้ายมาจากที่อื่นสามารถนำผลงานในตำแหน่งที่จะแต่งตั้งมาเขียนผลงานได้ โดยให้ผู้บังคับบัญชาสังกัดเดิมเป็นผู้รับรองผลงาน

การเลื่อนระดับข้าราชการจากระดับปฏิบัติการ ขึ้นดำรงตำแหน่งระดับชำนาญการ

๑. หลักเกณฑ์ต้องมีคุณสมบัติครบถ้วนนับถึงวันที่ยื่นแบบพิจารณาคุณสมบัติ

๑.๑ มีคุณสมบัติตรงคุณสมบัติเฉพาะสำหรับตำแหน่งที่ ก.จ. กำหนดและบันทึกข้อมูลคุณสมบัติการศึกษาในทะเบียนประวัติ ก.พ. ๗

๑.๒ มีระยะเวลาการดำรงตำแหน่งในสายงานที่จะแต่งตั้ง ในระดับชำนาญการ ดังนี้

คุณวุฒิ	เลื่อนขึ้นดำรงตำแหน่งระดับชำนาญการ
ป.ตรี	๖ ปี
ป.โท	๔ ปี
ป.เอก	๒ ปี

การนับระยะเวลาการดำรงตำแหน่งขั้นต่ำ อาจนำระยะเวลาการดำรงตำแหน่งหรือเคยดำรงตำแหน่งสายงานอื่น ซึ่งเป็นงานที่มีลักษณะหน้าที่ความรับผิดชอบงานเกี่ยวข้องเกื้อกูลกัน ตามที่ ก.จ. กำหนด มานับรวมเป็นระยะเวลาการดำรงตำแหน่งขั้นต่ำได้ดังนี้

(๑) บัญชีกลุ่มตำแหน่งที่เกี่ยวข้องเกื้อกูลกัน ตามระบบแห่ง (ว ๖๑ ลว. ๒๙ ธ.ค. ๕๘) ผู้ที่เข้าสู่ตำแหน่งตั้งแต่วันที่ ๑ มกราคม ๒๕๕๙

(๒) บัญชีกลุ่มตำแหน่งที่เกี่ยวข้องเกื้อกูลกัน ตามระบบแห่ง (ว ๕๔ ลว. ๒๔ ม.ค. ๕๕) ผู้ที่เข้าสู่ตำแหน่งก่อนวันที่ ๑ มกราคม ๒๕๕๙

(๓) บัญชีกลุ่มงานที่เกื้อกูลกัน สายงาน ๑,๒ กับสายงาน ๓ (ว ๓๓ ลว. ๒๕ ก.พ. ๕๘) ผู้ที่ดำรงตำแหน่งก่อนวันที่ ๑ มกราคม ๒๕๕๙

(๔) ลักษณะงานที่ปฏิบัติจริง (ว๒๕ ลว. ๒ มี.ค. ๕๙) ผู้ที่เข้าสู่ตำแหน่งก่อนวันที่ ๑ มกราคม ๒๕๕๙ ต้องเสนอข้อมูลให้ ก.จ. พิจารณาเป็นรายบุคคล

การนับระยะเวลาข้าราชการที่บรรจุแต่งตั้งก่อนวันที่ ๑ มกราคม ๒๕๕๙ (ก่อนเข้าระบบแห่ง) นับสายงานเริ่มต้นจากระดับและประเภทวิชาการระดับปฏิบัติการโดยต้องมีระยะเวลาารวมกันในการปฏิบัติงานในลักษณะงานของตำแหน่งที่จะแต่งตั้งหรืองานอื่นที่เกี่ยวข้องตามที่ ก.จ., ก.ท. หรือ ก.อบต. กำหนดดังนี้

(๑) ไม่น้อยกว่า ๖ ปี สำหรับวุฒิ ป.ตรี

(๒) ไม่น้อยกว่า ๔ ปี สำหรับวุฒิ ป.โท

(๓) ไม่น้อยกว่า ๒ ปี สำหรับวุฒิ ป.เอก

๑.๓ ได้รับเงินเดือนไม่ต่ำกว่าขั้นต่ำของอัตราเงินเดือนตำแหน่งประเภทวิชาการ ระดับชำนาญการ (๑๕,๐๕๐ บาท)

๑.๔ มีผลการประเมินการปฏิบัติราชการ ระดับปฏิบัติการย้อนหลังไม่ต่ำกว่าระดับต้อยอย่างน้อย ๖ ครั้ง

๑.๕ ในรอบการประเมินที่ผ่านมาจนถึงวันที่จะได้รับแต่งตั้งต้องไม่ถูกลงโทษทางวินัยที่สูงกว่าภาคทัณฑ์

๑.๖ ผ่านการอบรมหลักสูตรตามที่ (ก.จ.) กำหนด หากยังไม่ผ่านการอบรมให้แต่งตั้งไปก่อนได้แต่ต้องเข้าอบรมในโอกาสแรกที่ ก.จ. เปิดการอบรม

๑.๗ ผ่านการคัดเลือกด้วยการประเมินผลงานตามแบบที่กำหนดจากคณะกรรมการประกอบด้วย

(๑) ปลัดองค์การบริหารส่วนจังหวัด เป็นประธาน

(๒) ผู้ที่เป็นหรือเคยเป็นข้าราชการส่วนท้องถิ่น/พลเรือน ที่ดำรงตำแหน่งในสายงานที่จะประเมินและระดับตำแหน่งไม่ต่ำกว่าระดับที่ประเมิน ๑ คน

(๓) ผู้อำนวยการกองต้นสังกัดผู้ขอประเมิน

(๔) ผู้รับผิดชอบปฏิบัติงานบริหารงานบุคคล เป็นเลขานุการ

การเสนอผลงานต้องเป็นผลงานดีเด่นจากการปฏิบัติงานในตำแหน่งที่จะแต่งตั้ง
จำนวน ๒ ผลงานย้อนหลังไม่เกิน ๓ ปี ชรก.ที่โอนย้ายมาจากที่อื่นสามารถนำผลงานในตำแหน่งที่จะแต่งตั้งมา
เขียนผลงานได้ โดยให้ผู้บังคับบัญชาสังกัดเดิมเป็นผู้รับรองผลงาน

***โดยข้าราชการที่จะเลื่อนต้องจัดทำรายละเอียดตามแบบพิจารณาคุณสมบัติ
ของบุคคล(ชำนาญงาน/ชำนาญการ)และแบบแสดงรายละเอียดการเสนอผลงานและแบบประเมินผลงาน

๑. ข้อมูลส่วนบุคคล (ต่อ)

๗. ประวัติการฝึกอบรมและดูงาน

วัน/เดือน/ปี	ระยะเวลา	หลักสูตร	สถาบัน
.....
.....
.....
.....
.....

๘. ประสบการณ์ในการปฏิบัติงาน (เคยปฏิบัติงานเกี่ยวกับอะไรบ้าง เช่น เป็นหัวหน้าโครงการ หัวหน้างาน กรรมการ อนุกรรมการ วิทยากร อาจารย์พิเศษ เป็นต้น)

.....

.....

.....

.....

.....

.....

๙. ผลการประเมินการปฏิบัติราชการย้อนหลัง ๖ ครั้ง ไม่ต่ำกว่าระดับดี นับจากปัจจุบันลงไป

รอบการประเมิน.....	ผลการประเมินระดับ.....
รอบการประเมิน.....	ผลการประเมินระดับ.....
รอบการประเมิน.....	ผลการประเมินระดับ.....
รอบการประเมิน.....	ผลการประเมินระดับ.....
รอบการประเมิน.....	ผลการประเมินระดับ.....
รอบการประเมิน.....	ผลการประเมินระดับ.....

ย้อนหลังไป 6 ครั้ง
(นับแต่วันที่ตั้งตั้งดำรง
ตำแหน่งก่อนเลื่อน)

๑๐. ประวัติการถูกลงโทษทางวินัย (ถ้ามี)

.....

.....

.....

.....

๑๑. ใบอนุญาตประกอบวิชาชีพ (ถ้ามี)

ชื่อใบอนุญาต.....

วันที่ออกใบอนุญาต.....วันหมดอายุ.....

๒. หน้าที่ ความรับผิดชอบและความรู้ความสามารถที่ต้องการของตำแหน่งที่จะประเมิน

๑. หน้าที่ความรับผิดชอบในปัจจุบัน

.....
.....
.....

๒. หน้าที่ความรับผิดชอบในตำแหน่งที่จะขอประเมิน

.....
.....
.....

ตามมาตรฐานกำหนด
ตำแหน่ง

๓. ความต้องการของตำแหน่ง

๓.๑ คุณสมบัติเฉพาะสำหรับตำแหน่งและความรู้ตามมาตรฐานกำหนดตำแหน่งที่จะแต่งตั้ง

๓.๑.๑ คุณวุฒิการศึกษา.....

๓.๑.๒ ระยะเวลาการดำรงตำแหน่งตามมาตรฐานกำหนดตำแหน่ง (ปี).....

๓.๑.๓ ประสบการณ์ในการทำงานในสายงานที่จะประเมิน (ปี) ปฏิบัติหน้าที่อะไร(ตามที่ได้รับ

มอบหมายในสายงาน)

.....
.....

๓.๑.๔ ความรู้ตามมาตรฐานกำหนดตำแหน่งที่ปรับใช้ในการปฏิบัติงาน (อย่างไร)

.....
.....

๓.๑.๕ เงื่อนไขอื่นๆ

(๑) เงินเดือน

- ยังไม่ถึงขั้นต่ำของตำแหน่งที่จะแต่งตั้ง
- ถึงขั้นต่ำของตำแหน่งที่จะแต่งตั้ง
- สูงกว่าขั้นต่ำของตำแหน่งที่จะแต่งตั้ง

(๒) การฝึกอบรมตามหลักสูตรที่คณะกรรมการกลางข้าราชการและพนักงานส่วนท้องถิ่นกำหนด

หลักสูตร.....

หลักสูตร.....

ดูจากมาตรฐานกำหนด
ตำแหน่ง

๓.๒ คุณลักษณะที่จำเป็นต้องใช้ในการปฏิบัติงานในตำแหน่งดังกล่าว

๓.๒.๑ ความรู้ (ระบุนามความรู้ด้านต่างๆ ที่จำเป็นตามมาตรฐานกำหนดตำแหน่งที่ต้องใช้เพื่อปฏิบัติงานในตำแหน่งดังกล่าว และ/หรือความรู้พิเศษที่จะช่วยในการปฏิบัติงานมีประสิทธิภาพยิ่งขึ้น เช่น ความรู้เกี่ยวกับการใช้คอมพิวเตอร์ ความรู้ในเรื่องการรักษาความปลอดภัยแห่งชาติ ฯลฯ)

.....
.....
.....
.....

ดูจากมาตรฐานกำหนด
ตำแหน่งของแต่ละ
ตำแหน่ง

๒. หน้าที่ ความรับผิดชอบและความรู้ความสามารถที่ต้องการของตำแหน่งที่จะประเมิน

๓.๒.๒ ความสามารถ (ระบุความสามารถที่จำเป็นต้องใช้เพื่อปฏิบัติงานในตำแหน่งดังกล่าว และหรือความสามารถพิเศษที่จะช่วยให้การปฏิบัติงานมีประสิทธิภาพยิ่งขึ้น เช่น ความสามารถในการเขียนบันทึก ความสามารถในการเสนอเรื่องที่จะพิจารณาต่อที่ประชุม ฯลฯ)

.....
.....
.....
.....
.....

๓.๒.๓ ทักษะที่จำเป็น หรือความเชี่ยวชาญหรือประสบการณ์ที่จำเป็นต่อการปฏิบัติงาน

.....
.....
.....
.....
.....

ดูจากมาตรฐานกำหนด
ตำแหน่งของแต่ละ
ตำแหน่ง

๓.๒.๔ คุณลักษณะอื่นๆ ที่จำเป็นต่อการปฏิบัติงาน (ยกเว้นความอดสาหัส มนุษยสัมพันธ์ และความสามารถในการสื่อความหมาย ซึ่งกำหนดไว้แล้วในแบบประเมิน)

.....
.....
.....
.....
.....

ข้าพเจ้าขอรับรองว่าข้อความที่แจ้งไว้ในแบบฟอร์มนี้ถูกต้องและเป็นความจริงทุกประการ

(ลงชื่อ).....(ผู้ขอรับการประเมิน)

(.....)

(ตำแหน่ง).....

วันที่...../...../.....

การตรวจสอบคุณสมบัติของบุคคล (สำหรับหน่วยงานการเจ้าหน้าที่ ได้แก่ ผู้อำนวยการ

ไม่ต้องกรอกข้อมูลให้
กองการเจ้าหน้าที่กรอก

๑. คุณวุฒิการศึกษา

- () ตรงตามคุณสมบัติเฉพาะสำหรับตำแหน่ง () ไม่ตรง
() ได้รับยกเว้น (ตามมติ.....ครั้งที่.....)

๒. ระยะเวลาการดำรงตำแหน่ง

- () ครบตามที่กำหนดไว้ในมาตรฐานกำหนดตำแหน่ง
() ไม่ครบ แต่จะครบในวันที่.....

๓. ระยะเวลาการดำรงตำแหน่งในสายงานที่จะแต่งตั้ง

- () ติดต่อกัน.....ปี
() ไม่ติดต่อกับแต่ครบ.....ปี
() อื่น ๆปี

๔. ระยะเวลาการดำรงตำแหน่งตามมาตรฐานกำหนดตำแหน่งในระดับที่จะแต่งตั้ง (ให้รวมถึงการดาลงตำแหน่งในสายงานอื่นที่เกี่ยวข้อง หรือเคยปฏิบัติงานอื่นที่เกี่ยวข้องเกี่ยวคู่ด้วย)

- () ตรงตามที่กำหนด (สายงานที่จะแต่งตั้ง.....ปี.....เดือน สายงานเกี่ยวคู่.....ปี.....เดือน)
() เวลาวิเศษ (สายงานที่จะแต่งตั้ง.....ปี.....เดือน สายงานเกี่ยวคู่.....ปี.....เดือน)
() ไม่ตรงตามที่กำหนด (สายงานที่จะแต่งตั้ง.....ปี.....เดือน สายงานเกี่ยวคู่.....ปี.....เดือน)
() ส่งให้คณะกรรมการประเมินเป็นผู้พิจารณา () อื่น ๆ
การนับระยะเวลาเกี่ยวคู่ตาม.....

(กรณีการนับระยะเวลาเกี่ยวคู่ให้ระบุว่าปฏิบัติตามหนังสือฉบับใด/การขอเทียบระยะเวลาการดำรงตำแหน่งตามมติ ก.จ. ก.ท. หรือ ก.อบต.ครั้งที่.....(โดยสามารถนับระยะเวลาเกี่ยวคู่ได้ร้อยละ.....)

๕. อัตราเงินเดือน

- () ตรงตามหลักเกณฑ์
() ไม่ตรงตามหลักเกณฑ์

๖. ประวัติการดำเนินการทางวินัย

- () เคยถูกลงโทษทางวินัยระดับโทษ.....เมื่อ.....
() กำลังอยู่ในระหว่างถูกสอบสวนทางวินัย () กำลังอยู่ระหว่างถูกลงโทษทางวินัย
() ไม่เคยถูกลงโทษทางวินัยและไม่อยู่ระหว่างถูกสอบสวนหรือถูกลงโทษทางวินัย

๗. ผลการปฏิบัติราชการย้อนหลัง

- () เป็นไปตามที่กำหนด
() ไม่เป็นไปตามที่กำหนด.....

<p>การตรวจสอบคุณสมบัติของบุคคล (สำหรับหน่วยงานการเจ้าหน้าที่ ผู้อำนวยการกองการเจ้าหน้าที่</p> <p>๘. การอบรมตามหลักสูตรที่คณะกรรมการกลางข้าราชการและพนักงานส่วนท้องถิ่นกำหนด</p> <p>() ผ่าน</p> <p>() ไม่ผ่าน</p> <p>๙. ใบอนุญาตประกอบวิชาชีพที่กำหนดไว้ตามมาตรฐานกำหนดตำแหน่ง (ถ้ามี)</p> <p>() มี</p> <p>() ไม่มี</p> <p>สรุปผลการตรวจสอบผู้ขอรับการประเมิน</p> <p>() อยู่ในหลักเกณฑ์ที่จะดำเนินการต่อไปได้</p> <p>() อยู่ในหลักเกณฑ์ที่จะดำเนินการต่อไปได้ แต่ต้องให้คณะกรรมการประเมินผลงานเป็นผู้พิจารณาในเรื่องระยะเวลาขั้นต่ำในการดำรงตำแหน่ง</p> <p>() ไม่อยู่ในหลักเกณฑ์.....</p>

(ลงชื่อ).....(ผู้ตรวจสอบ)
(.....)

(ตำแหน่ง) ผู้อำนวยการกองการเจ้าหน้าที่
วันที่...../...../.....

ความเห็นของคณะกรรมการพิจารณาคุณสมบัติและประเมินผลงาน

() มีคุณสมบัติครบถ้วน

() ไม่มีคุณสมบัติครบถ้วน เนื่องจาก.....

(ลงชื่อ).....
(.....)

(ตำแหน่ง).....

ประธานคณะกรรมการพิจารณาคุณสมบัติและประเมินผลงาน

วันที่...../...../.....

แบบแสดงรายละเอียดการเสนอผลงานพร้อมเอกสารประกอบ
เพื่อแต่งตั้งให้ดำรงตำแหน่งประเภททั่วไป/ประเภทวิชาการ
ระดับชำนาญงาน/ชำนาญการ

ผลงานที่เป็นผลการดำเนินงานที่ผ่านมา

เรื่องที่ ๑.....

เรื่องที่ ๒.....

ของ

(ชื่อ - สกุล)

.....

ตำแหน่ง.....เลขที่ตำแหน่ง.....

งาน/ฝ่าย.....

สำนัก/กอง.....

อบจ.....

สารบัญ

	หน้า
แบบพิจารณาคุณสมบัติของบุคคล	ก
ผลงานที่เป็นผลงานดำเนินงานที่ผ่านมา	๑
เรื่องที่ ๑.....	
• ระยะเวลาดำเนินการ
• ความรู้ทางวิชาการหรือแนวความคิดที่ใช้ในการดำเนินการ
• สรุปสาระสำคัญ และระเบียบกฎหมายที่เกี่ยวข้อง
• ขั้นตอนการปฏิบัติงาน และ Flow Chart แสดงขั้นตอนการปฏิบัติงาน
• ผลสำเร็จของงาน (เชิงปริมาณ/คุณภาพ)
• การนำไปใช้ประโยชน์
• ความยุ่งยากในการดำเนินการ/ปัญหา/อุปสรรค
• วิธีดำเนินการแก้ไขปัญหา/อุปสรรค จนเกิดผลสำเร็จ
• ข้อเสนอแนะ
• ผู้ร่วมดำเนินการ (ถ้ามี)
เรื่องที่ ๒.....	
• ระยะเวลาดำเนินการ
• ความรู้ทางวิชาการหรือแนวความคิดที่ใช้ในการดำเนินการ
• สรุปสาระสำคัญ และระเบียบกฎหมายที่เกี่ยวข้อง
• ขั้นตอนการปฏิบัติงาน และ Flow Chart แสดงขั้นตอนการปฏิบัติงาน
• ผลสำเร็จของงาน (เชิงปริมาณ/คุณภาพ)
• การนำไปใช้ประโยชน์
• ความยุ่งยากในการดำเนินการ/ปัญหา/อุปสรรค
• วิธีดำเนินการแก้ไขปัญหา/อุปสรรค จนเกิดผลสำเร็จ
• ข้อเสนอแนะ
• ผู้ร่วมดำเนินการ (ถ้ามี)
ภาคผนวก	
เอกสารประกอบที่เกี่ยวข้องกับผลงานที่เป็นผลการดำเนินงานที่ผ่านมา

แบบแสดงรายละเอียดผลงานที่เป็นผลการดำเนินงานที่ผ่านมา

๑. ชื่อผลงาน

.....

ไม่เกิน ๓ ปี

๒. ระยะเวลาดำเนินการ

.....

๓. ความรู้ทางวิชาการหรือแนวความคิดที่ใช้ในการดำเนินการ

.....

- เขียนผลงานที่แสดงถึงความรู้และทักษะของตำแหน่งที่กำหนดไว้ในมาตรฐานกำหนดตำแหน่ง

- ตัวอย่างเจ้าพนักงานธุรการควรมีความรู้ตามมาตรฐานกำหนดตำแหน่ง

- ๑. ความรู้ที่จำเป็นในงาน (ความรู้เฉพาะทางในงานที่รับผิดชอบ)
- ๒. ความรู้เรื่องหลักปรัชญาเศรษฐกิจพอเพียง
- ๓. ความรู้เรื่องงานธุรการและงานสารบัญ
- ๔. ความรู้เรื่องกฎหมาย (ความรู้เฉพาะทางในงานที่รับผิดชอบ)
- ๕. ความรู้เรื่องการจัดการความรู้

- ด้านทักษะของตำแหน่งเจ้าพนักงานธุรการ





- ๑. การใช้คอมพิวเตอร์
- ๒. การประสานงาน
- ๓. การเขียนหนังสือราชการ
- ๔. การบริหารข้อมูล

๔. สรุปสาระสำคัญ และระเบียบกฎหมายที่เกี่ยวข้อง

.....

๕. ขั้นตอนการดำเนินงาน และ Flow Chart แสดงขั้นตอนการปฏิบัติงาน (โดยละเอียด)

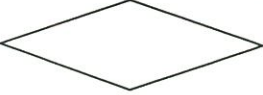
สัญลักษณ์ที่ใช้ใน Flow Chart

	จุดเริ่มต้น/สิ้นสุดของกระบวนการ
	กิจกรรมการปฏิบัติงาน
	การตัดสินใจ เช่น การตรวจสอบ การอนุมัติ
	แสดงทิศทาง หรือการเคลื่อนไหวของงาน
	จุดเชื่อมต่อระหว่างขั้นตอน

๖. ผลสำเร็จของงาน

๖.๑ เสิ้งปริมาณ

.....

ผลงานที่ทำได้อะไร เท่าไหร่ อย่างไร

๖.๒ เสิ้งคุณภาพ

.....

ความถูกต้อง ความเรียบร้อย และความครบถ้วนสมบูรณ์
ความรวดเร็ว ตรงเวลา ความคุ้มค่า

๗. การนำไปใช้ประโยชน์

.....

ทำอะไร ใครได้ประโยชน์

๘. ความยุ่งยากในการดำเนินการ/ปัญหา/อุปสรรค

.....
.....

๙. วิธีการดำเนินการแก้ไขปัญหา/อุปสรรค จนเกิดผลสำเร็จ

.....
.....

๑๐. ข้อเสนอแนะ

.....
.....

๑๑ ผู้ร่วมดำเนินการ (ถ้ามี)

๑๑.๑.....สัดส่วนของผลงาน.....

๑๑.๒.....สัดส่วนของผลงาน.....

ขอรับรองว่าผลงานดังกล่าวข้างต้นเป็นความจริงทุกประการ

(ลงชื่อ).....

(.....)

ผู้ขอรับการประเมิน

วันที่.....เดือน.....พ.ศ.....

ขอรับรองว่าสัดส่วนหรือลักษณะงานในการดำเนินการของผู้เสนอข้างต้นถูกต้องตรงกับความเป็นจริงทุกประการ

(ลงชื่อ).....

(.....)

ผู้ร่วมดำเนินการ

วันที่.....เดือน.....พ.ศ.....

(ลงชื่อ).....

(.....)

ผู้ร่วมดำเนินการ

วันที่.....เดือน.....พ.ศ.....

ได้ตรวจสอบแล้วขอรับรองว่าผลงานดังกล่าวข้างต้นถูกต้องตรงกับความเป็นจริงทุกประการ

(ลงชื่อ).....

(.....)

ผู้บังคับบัญชาที่ควบคุมดูแลการดำเนินการ (ผอ.กอง.)

วันที่.....เดือน.....พ.ศ.....

(ลงชื่อ).....

(.....)

ตำแหน่ง.....

(ปลัดองค์การบริหารส่วนจังหวัด)

วันที่.....เดือน.....พ.ศ.....

หมายเหตุ: เนื้อหาของผลงานที่เป็นผลกาดำเนินงานที่ผ่านมาจะต้องมีความยาวไม่ต่ำกว่า ๕ หน้ากระดาษ A๔ และต้องไม่เกิน ๑๕ หน้ากระดาษ A๔(ไม่รวมเอกสารประกอบ) มีขนาดตัวอักษรไม่เกินขนาด ๑๖ และมีจำนวนบรรทัดต้องไม่ต่ำกว่าหน้าละ ๒๕ บรรทัด โดยการย่อหน้าต้องไม่เป็นการหลีกเลี่ยงเพื่อให้มีจำนวนหน้าของผลงานเพิ่มขึ้น

แบบประเมินผลงาน

(สำหรับคณะกรรมการประเมินฯ เพื่อเลื่อนระดับชำนาญงาน/ชำนาญการ)

๑. รายละเอียดทั่วไป

ชื่อ - สกุล.....
ตำแหน่ง.....ระดับ.....เงินเดือน.....บาท
ฝ่าย.....กอง.....
อบจ.
ขอประเมินเพื่อแต่งตั้งให้ดำรงตำแหน่ง.....
ฝ่าย.....กอง.....
อบจ.

๒. ผลการประเมิน

รายการประเมิน	คะแนนเต็ม	คะแนนที่ได้	เหตุผลการให้คะแนน
๑. คุณภาพของผลงานและระดับความยากในการปฏิบัติงาน - ความถูกต้องตามเทคนิค วิธีการ หลักวิชา ขั้นตอนหรือตามข้อกำหนดมาตรฐานของงานวิชาการด้านนั้นๆ - ความยากง่ายของการได้มาซึ่งสาระเนื้อหาของผลงาน - ผลงานเป็นการพัฒนาความก้าวหน้าทางวิชาการหรือการนำวิชาการนั้นๆ มาประยุกต์เพื่อให้เกิดการพัฒนา หรือเพื่อการป้องกันหรือการแก้ปัญหา ซึ่งสะท้อนให้เห็นถึงความซับซ้อน ความยุ่งยาก และแนวคิดอย่างเป็นระบบหรือประสิทธิภาพประสิทธิผลที่เกิดขึ้น - มีความทันสมัยเป็นปัจจุบัน - เป็นผลงานที่เป็นที่ยอมรับในวงวิชาการด้านนั้นๆ	๕๐ (๑๐) (๑๕) (๑๕) (๕) (๕)		
๒. ผลงานแสดงถึงทักษะและความรู้ตามมาตรฐานกำหนดตำแหน่ง - แสดงถึงการนำทักษะตามมาตรฐานกำหนดตำแหน่งมาใช้ในการปฏิบัติงานจนเกิดความชำนาญที่แสดงถึงการพัฒนาการสั่งสมประสบการณ์ - แสดงถึงการนำองค์ความรู้ตามมาตรฐานกำหนดตำแหน่งมาใช้ในการปฏิบัติงาน	๓๐ (๑๕) (๑๕)		ระบุเหตุผลและระดับทักษะหรือความรู้ที่ได้
๓. ประโยชน์ของผลงาน - โดยพิจารณาจากการนำไปใช้ประโยชน์ได้โดยตรง หรือการนำไปประยุกต์หรือการนำไปใช้ในการแก้ไขปัญหาหรือเป็นประโยชน์ต่อการพัฒนาความก้าวหน้าทางวิชาการเฉพาะด้าน	๒๐ (๒๐)		
คะแนนรวม	๑๐๐		

พิจารณาจากข้อ ๓ ตามแบบ
แสดงรายละเอียดผลงาน

๓ ข้อสังเกตของผู้ประเมิน

.....
.....

ลงชื่อ.....ผู้ประเมิน
(.....)
...../...../.....

คำอธิบายการให้คะแนนแบบประเมินผลงาน

สำหรับคณะกรรมการประเมินผลงานในส่วนที่เกี่ยวกับการให้คะแนนที่ แสดงถึงทักษะและความรู้ ตามมาตรฐานกำหนด ซึ่งกำหนดคะแนนไว้ ๓๐ คะแนน (ความรู้ ๑๕ คะแนน และทักษะ ๑๕ คะแนน) ซึ่งผู้รับผิดชอบด้านการบริหารงานบุคคลเกี่ยวกับการประเมินการเลื่อนระดับของ อบจ.หรือของ ก.จ.จ. ต้องแจ้งให้คณะกรรมการประเมินผลงานทราบด้วย พร้อมทั้งให้เสนอมาตรฐานกำหนดตำแหน่งให้คณะกรรมการ ประเมินผลงานให้ทราบด้วย

ที่	ความรู้ที่จำเป็นสำหรับการปฏิบัติงานในตำแหน่งตามที่กำหนดไว้ในมาตรฐานกำหนดตำแหน่ง	ระดับที่กำหนดไว้ตามมาตรฐานกำหนดตำแหน่ง (๑)	ระดับที่ประเมินได้ (๒)	ค่าความแตกต่าง (๒) - (๑)

ที่	ทักษะที่จำเป็นสำหรับการปฏิบัติงานในตำแหน่งตามที่กำหนดไว้ในมาตรฐานกำหนดตำแหน่ง	ระดับที่กำหนดไว้ตามมาตรฐานกำหนดตำแหน่ง (๑)	ระดับที่ประเมินได้ (๒)	ค่าความแตกต่าง (๒) - (๑)

	ทักษะที่จำเป็นสำหรับการปฏิบัติงานในตำแหน่งตามที่กำหนดไว้ในมาตรฐานกำหนดตำแหน่ง	ระดับที่กำหนดไว้ตามมาตรฐานกำหนดตำแหน่ง (๑)	ระดับที่ประเมินได้ (๒)	ค่าความแตกต่าง (๒) - (๑)
๑	ทักษะการบริหารข้อมูล			
๒	ทักษะการใช้คอมพิวเตอร์			
๓	ทักษะการประสานงาน			
๔	ทักษะในการสืบสวน			
๕	ทักษะการบริหารโครงการ			
๖	ทักษะในการสื่อสาร การนำเสนอ และถ่ายทอดความรู้			
๗	ทักษะการเขียนรายงานและสรุปรายงาน			
๘	ทักษะการเขียนหนังสือราชการ			
๙	ทักษะการใช้เครื่องมือและอุปกรณ์ทางวิทยาศาสตร์			

ตัวอย่าง

สายงานในตำแหน่งประเภททั่วไป จพ.ธุรการ/จพง.การเงินและบัญชี/จพง.พัสดุ/จพง.จัดเก็บรายได้ ตามมาตรฐานกำหนดตำแหน่งกำหนดไว้ ๔ ด้าน ดังนี้		
๑. ทักษะการบริหารข้อมูล	๔. ทักษะการสืบสวน	๗. ทักษะการเขียนรายงานและสรุปรายงาน
๒. ทักษะการใช้คอมพิวเตอร์	๕. ทักษะการบริหารโครงการ	๘. ทักษะการเขียนหนังสือราชการ
๓. ทักษะการประสานงาน	๖. ทักษะในการสื่อสาร การนำเสนอ และการถ่ายทอดความรู้	๙. ทักษะการใช้เครื่องมือและอุปกรณ์ทางวิทยาศาสตร์

ตัวอย่างวิธีการคิดคะแนนทักษะ

	ทักษะที่จำเป็นสำหรับการปฏิบัติงาน ในตำแหน่งตามที่กำหนดไว้ใน มาตรฐานกำหนดตำแหน่ง	ระดับที่กำหนดไว้ตาม มาตรฐานกำหนดตำแหน่ง (๑)	ระดับที่ ประเมินได้ (๒)	ค่า ความแตกต่าง (๒) - (๑)
๑	ทักษะการบริหารข้อมูล	๒	๒	๐
๒	ทักษะการใช้คอมพิวเตอร์	๒	๑	-๑
๓	ทักษะการประสานงาน	๒	๔	๒
๔	ทักษะการเขียนหนังสือราชการ	๒	๒	๐

ผลการปฏิบัติงานจริงเทียบกับทักษะที่คาดหวัง

หลักเกณฑ์การให้คะแนนทักษะ	จำนวนทักษะ (ก)	คูณด้วย (ข)	คะแนน (ก x ข)
จำนวนทักษะที่สังเกตพบว่ามีระดับทักษะสูงกว่าหรือเท่ากับ ระดับทักษะที่คาดหวัง ให้คูณด้วย ๓	๓	X๓	๙
จำนวนทักษะที่สังเกตพบว่ามีระดับทักษะต่ำกว่าระดับทักษะ ที่คาดหวัง ๑ ระดับ ให้คูณด้วย ๒	๑	X๒	๒
จำนวนทักษะที่สังเกตพบว่ามีระดับทักษะต่ำกว่าระดับทักษะ ที่คาดหวัง ๒ ระดับ ให้คูณด้วย ๑	-	X๑	-
จำนวนทักษะที่สังเกตพบว่ามีระดับทักษะต่ำกว่าระดับทักษะ ที่คาดหวัง ๒ ระดับ ให้คูณด้วย ๐	-	X๐	-
ผลรวม			๑๑
ใช้สูตรในการคำนวณดังนี้	ผลรวม (ก x ข) จำนวนทักษะทั้งหมด x ๓		๐.๙๑๖๗
คะแนนที่ได้	(คะแนนเฉลี่ย x คะแนนเต็ม)		๑๓.๗๕

แบบประเมินความรู้ที่จำเป็นสำหรับการปฏิบัติงานในตำแหน่ง

สายงานในตำแหน่งประเภททั่วไป ความรู้ประจำสายงาน จำนวน ๕ - ๖ ด้าน ดังนี้		
๑. ความรู้ที่จำเป็นในงาน (ความรู้เฉพาะทางในงานที่รับผิดชอบ)	๘. ความรู้เรื่องระบบการจัดการองค์กร	๑๕. ความรู้เรื่องการบริหารจัดการทรัพยากรบุคคล
๒. ความรู้เรื่องกฎหมายในงาน (ความรู้เฉพาะทางในงานที่รับผิดชอบ)	๙. ความรู้เรื่องการวิเคราะห์ผลกระทบต่างๆ	๑๖. ความรู้เรื่องการพัฒนาบุคลากร
๓. ความรู้เรื่องหลักปรัชญาเศรษฐกิจพอเพียงฯ	๑๐. ความรู้เรื่องการจัดทำงบการเงินและงบประมาณ	๑๗. ความรู้เรื่องงานธุรการและงานสารบรรณ
๔. ความรู้ทั่วไปเรื่องงานชุมชน	๑๑. ความรู้เรื่องระบบการบริหารงานการคลังภาครัฐด้วยระบบอิเล็กทรอนิกส์	๑๘. ความรู้เรื่องสถานการณ์ภายนอกและผลกระทบต่อเศรษฐกิจและสังคมพื้นที่
๕. ความรู้เรื่องการจัดการความรู้	๑๒. ความรู้เรื่องการบริหารความเสี่ยง	๑๙. ความรู้เรื่องสื่อสารสาธารณะ
๖. ความรู้เรื่องการจัดทำแผนปฏิบัติการและแผนยุทธศาสตร์	๑๓. ความรู้เรื่องบัญชีและระบบบัญชี	๒๐. ความรู้เรื่องการบริหารจัดการฮาร์ดแวร์ซอฟต์แวร์และเน็ตเวิร์ก
๗. ความรู้เรื่องการติดตามและประเมินผล	๑๔. ความรู้เรื่องการจัดซื้อจัดจ้างและกฎระเบียบพัสดุ	๒๑. ความรู้เรื่องบรรณารักษ์

ตัวอย่างวิธีการคิดคะแนนความรู้ตำแหน่งเจ้าพนักงานธุรการ

ที่	ความรู้ที่จำเป็นสำหรับการปฏิบัติงานในตำแหน่งตามที่กำหนดไว้ในมาตรฐานกำหนดตำแหน่ง	ระดับที่กำหนดไว้ตามมาตรฐานกำหนดตำแหน่ง (๑)	ระดับที่ประเมินได้ (๒)	ค่าความแตกต่าง (๒) - (๑)
๑.	ความรู้ที่จำเป็นในงาน (ความรู้เฉพาะทางในงานที่รับผิดชอบ)	๒	๒	๐
๒.	ความรู้เรื่องกฎหมายในงาน (ความรู้เฉพาะทางในงานที่รับผิดชอบ)	๒	๑	-๑
๓.	ความรู้เรื่องหลักปรัชญาเศรษฐกิจพอเพียงฯ	๒	๔	๑
๔.	ความรู้เรื่องการจัดการความรู้	๓	๒	๐
๕.	ความรู้เรื่องงานธุรการและงานสารบรรณ	๓	๒	-๑

หมายเหตุ

ระดับทักษะที่คาดหวังให้เป็นไปตามที่กำหนดไว้ในมาตรฐานกำหนดตำแหน่งที่ขอประเมิน สำหรับระดับทักษะที่ประเมินได้ (ทักษะที่ประเมินได้ หมายถึง ทักษะที่ค้นพบจากผู้ขอประเมินที่ผู้ประเมินเป็นผู้พิจารณาจากพฤติกรรมของผู้ขอประเมิน) โดยให้พิจารณาจากลักษณะเชิงพฤติกรรมจากพจนานุกรมตามคำจำกัดความและความซับซ้อนของทักษะแต่ละระดับพฤติกรรมที่เกิดขึ้นจริง

ผลการปฏิบัติงานจริงเทียบกับทักษะที่คาดหวัง

หลักเกณฑ์การให้คะแนนความรู้	จำนวน ทักษะ (ก)	คูณด้วย (ข)	คะแนน (ก x ข)
จำนวนทักษะที่สังเกตพบว่ามีระดับทักษะสูงหรือเท่ากับ ระดับทักษะที่คาดหวัง ให้คูณด้วย ๓	๓	X๓	๙
จำนวนทักษะที่สังเกตพบว่ามีระดับทักษะต่ำกว่าระดับทักษะที่ คาดหวัง ๑ ระดับ ให้คูณด้วย ๒	๑	X๒	๒
จำนวนทักษะที่สังเกตพบว่ามีระดับทักษะต่ำกว่าระดับทักษะที่ คาดหวัง ๒ ระดับ ให้คูณด้วย ๑	๑	X๑	๑
จำนวนทักษะที่สังเกตพบว่ามีระดับทักษะต่ำกว่าระดับทักษะที่ คาดหวัง ๓ ระดับ ให้คูณด้วย ๐	-	X๐	-
ผลรวม			๑๒
ใช้สูตรการคำนวณดังนี้	$\frac{\text{ผลรวม (ก x ข)}}{\text{จำนวนทักษะทั้งหมด x ๓}}$		๐.๘๐
คะแนนที่ได้	(คะแนนเฉลี่ย Xคะแนนเต็ม)		๑๒

การเลื่อนระดับข้าราชการระดับชำนาญงาน ขึ้นดำรงตำแหน่งระดับอาวุโส

๑. หลักเกณฑ์

การเลื่อนระดับข้าราชการประเภททั่วไประดับชำนาญงาน ขึ้นดำรงตำแหน่งระดับอาวุโส
คุณสมบัติ

๑. มีคุณวุฒิและคุณสมบัติเฉพาะสำหรับตำแหน่งที่ ก.จ. กำหนด
๒. มีระยะเวลาการดำรงตำแหน่งในสายงานที่จะแต่งตั้ง ดังนี้

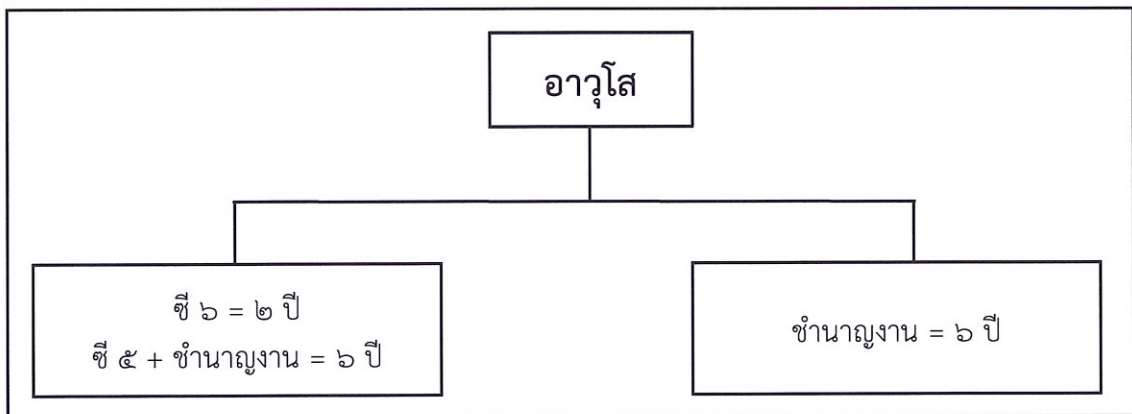

การนับระยะเวลาการดำรงตำแหน่งขั้นต่ำอาจนำระยะเวลาการดำรงตำแหน่งหรือเคยดำรงตำแหน่งสายงานอื่น ซึ่งเป็นงานที่มีลักษณะหน้าที่ความรับผิดชอบเกี่ยวข้องกันตาม ก.จ. กำหนดมาคำนวณเป็นระยะเวลาการดำรงตำแหน่งขั้นต่ำ (ดูรายละเอียดได้ในการเลื่อนระดับในระดับชำนาญงาน)

๒.๑ ดำรงตำแหน่งหรือเคยดำรงตำแหน่งสายงานที่เริ่มต้นจากระดับ ๑/๒ ไม่ต่ำกว่าระดับ ๕ และระดับชำนาญงาน โดยต้องมีระยะเวลาครบถ้วนในการปฏิบัติงานของตำแหน่งที่จะแต่งตั้ง หรืองานที่เกี่ยวข้องเกี่ยวข้องกันตามที่ ก.จ. กำหนดมาแล้วไม่น้อยกว่า ๖ ปี

๒.๒ ดำรงตำแหน่งในสายงานที่เริ่มต้นจาก ระดับ ๒ ไม่ต่ำกว่าระดับ ๖ และในระดับชำนาญงาน โดยต้องมีระยะเวลาครบถ้วนในการปฏิบัติงานในลักษณะงานที่จะแต่งตั้งหรืองานที่เกี่ยวข้องเกี่ยวข้องกันตามที่ ก.จ. กำหนดมาแล้วไม่น้อยกว่า ๒ ปี

๓. ได้รับเงินเดือนไม่ต่ำกว่าขั้นต่ำของอัตราเงินเดือนตำแหน่งประเภททั่วไป ระดับอาวุโส (๑๘,๐๑๐)

๔. มีผลการประเมินการปฏิบัติราชการในระดับชำนาญงานย้อนหลังไม่ต่ำกว่าระดับดีอย่างน้อย ๖ ครั้ง

๕. ในรอบการประเมินที่ผ่านมาจนถึงวันที่ได้รับแต่งตั้งต้องไม่ถูกลงโทษทางวินัยที่สูงกว่าภาคทัณฑ์

๖. ผ่านการอบรมหลักสูตรตามที่ (ก.จ.) กำหนด

*หากยังไม่ผ่านการอบรมให้แต่งตั้งไปก่อนได้ แต่ต้องเข้าอบรมในโอกาสแรกที่ ก.จ. เปิดการอบรม

๗. ขั้นตอนการดำเนินการ

๗.๑ ข้าราชการจัดทำแบบพิจารณาคุณสมบัติตามแบบที่กำหนดส่งให้กองการเจ้าหน้าที่ตรวจสอบคุณสมบัติ เมื่อผ่านการประเมินคุณสมบัติ ดำเนินการตามข้อ ๗.๒

ในการนี้ หากตำแหน่งใดที่คณะกรรมการกลางข้าราชการองค์การบริหารส่วนจังหวัด (ก.จ.) ยังไม่ได้กำหนดหลักสูตรอบรม ก.จ. อาจให้ความเห็นชอบแต่งตั้งผู้ผ่านการคัดเลือกไปก่อน แล้วรายงาน ก.จ.ทราบ แต่ผู้นั้นต้องเข้ารับการศึกษาอบรมในโอกาสแรกที่มีการเปิดอบรมในหลักสูตรนั้น ตามหนังสือ มท ๐๘๐๙.๒/ว ๖๓ เรื่อง การกำหนดหลักสูตรการอบรมสำหรับข้าราชการหรือพนักงานส่วนท้องถิ่นประเภททั่วไป และประเภทวิชาการ

๗.๒ ส่วนราชการต้นสังกัดเสนอขอปรับปรุงตำแหน่งตามแบบ โดยผ่านการประเมินจาก คณะกรรมการ และ ก.จังหวัด คณะกรรมการปรับปรุงตำแหน่งประกอบด้วย

- (๑) ปลัดองค์การบริหารส่วนจังหวัด เป็นประธาน
- (๒) ผู้ที่เป็น/เคยข้าราชการส่วนท้องถิ่น/พลเรือน ที่ดำรงตำแหน่งในสายงานที่จะประเมินและระดับตำแหน่งไม่ต่ำกว่าระดับที่ประเมิน ๓ คน เป็นกรรมการ
- (๓) ผอ.สำนัก/กอง ต้นสังกัดผู้ขอประเมิน
- (๔) ผู้รับผิดชอบงานบริหารงานบุคคล เป็นเลขานุการ

๗.๓. ข้าราชการจัดประเมินวิสัยทัศน์ตามแบบที่กำหนดโดยอบจ. แต่งตั้งคณะกรรมการ ประเมินวิสัยทัศน์ประกอบด้วย

- (๑) ผู้แทนส่วนราชการระดับส่วนกลาง/ภูมิภาคที่เกี่ยวข้องกับงานของที่ขอประเมิน ซึ่งดำรงตำแหน่งไม่ต่ำกว่าระดับตำแหน่งที่ขอประเมินโดย ก.จ.จ. คัดเลือก เป็นประธาน
- (๒) ปลัดองค์การบริหารส่วนจังหวัดและ เป็นกรรมการ
- (๓) ผู้อำนวยการสำนัก/กองที่ผู้นั้นสังกัด เป็นกรรมการ
- (๔) ข้าราชการองค์การบริหารส่วนจังหวัดที่รับผิดชอบการบริหารงานบุคคลเป็น เลขานุการ

๗.๔ การประเมินด้านทักษะที่จำเป็นสำหรับการปฏิบัติงานในตำแหน่งตามแบบที่ กำหนด โดยผู้บังคับบัญชาระดับสำนัก/กองต้นสังกัด

๗.๔ การประเมินผลงานเป็นผลงานที่ดีเด่นที่ ตามแบบที่กำหนด จำนวน ๑ ผลงานย้อนหลัง ไม่เกิน ๓ ปี โดยอบจ. แต่งตั้งคณะกรรมการประเมินผลงานจากจากบัญชีกรรมการประเมินผลงาน(ก.จังหวัด) จำนวน ๓ คน ประกอบด้วย

- (๑) ผู้ทรงคุณวุฒิจากสถาบันการศึกษาระดับอุดมศึกษาของรัฐในสาขาวิชาที่เกี่ยวข้อง หรือ
- (๒) ผู้แทนส่วนราชการระดับส่วนกลางหรือส่วนภูมิภาคที่เกี่ยวข้องกับลักษณะงานของ ตำแหน่งที่ขอประเมิน ซึ่งดำรงตำแหน่งไม่ต่ำกว่าระดับตำแหน่งที่ขอประเมิน
- (๓) ผู้ช่วยเลขานุการ ก.จ.จ. เป็นเลขานุการ

***หมายเหตุผู้ที่ไม่ผ่านการประเมินผลงานให้เสนอผลงานได้อีกครั้งหนึ่ง ภายใน ๑ ปี นับแต่วันที่ ได้รับแจ้งผลการประเมิน หากไม่เสนอผลงานอีกครั้ง หรือเสนอผลงานอีกครั้งแล้วไม่ผ่านการประเมินให้การ คัดเลือกครั้งนั้นเป็นอันยกเลิก ทั้งนี้ หากองค์การบริหารส่วนจังหวัดมีความประสงค์จะดำเนินการคัดเลือก ต้องดำเนินการใหม่ทั้งการปรับปรุงตำแหน่งและการประเมินผลงาน

การเลื่อนระดับข้าราชการประเภทวิชาการ ระดับชำนาญการ ขึ้นดำรงตำแหน่ง
ระดับชำนาญการพิเศษ

๑. หลักเกณฑ์

คุณสมบัติ

๑. มีคุณวุฒิและคุณสมบัติเฉพาะสำหรับตำแหน่งที่ ก.จ.กำหนด
๒. มีระยะเวลาการดำรงตำแหน่งในสายงานที่จะแต่งตั้ง ดังนี้

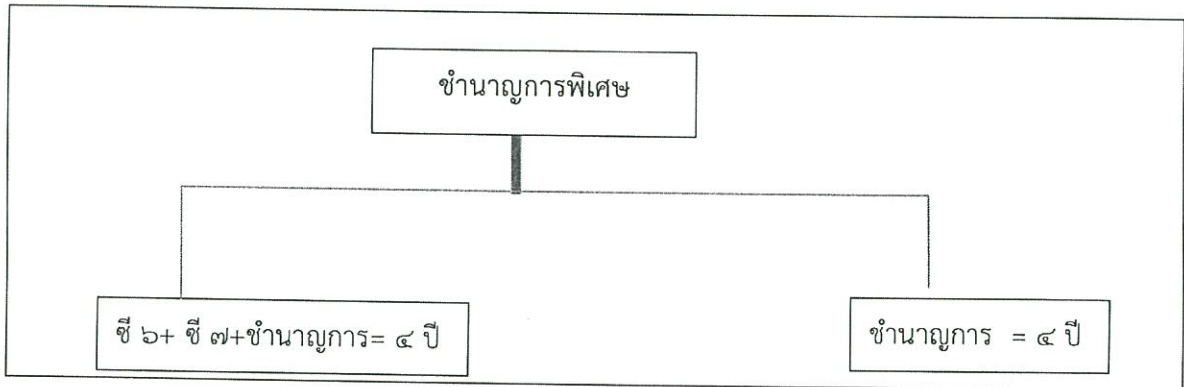

การนับระยะเวลาการดำรงตำแหน่งขั้นต่ำอาจนับระยะเวลาการดำรงตำแหน่งหรือเคยดำรงตำแหน่งสายงานอื่น ซึ่งเป็นงานที่มีลักษณะหน้าที่ความรับผิดชอบเกี่ยวข้องเชื่อมโยงกัน ตามที่ ก.จ.กำหนด มานับรวมเป็นระยะเวลาการดำรงตำแหน่งขั้นต่ำ (ดูรายละเอียดได้ในการเลื่อนระดับในระดับชำนาญการ)

๓. ได้รับเงินเดือนไม่ต่ำกว่าขั้นต่ำของอัตราเงินเดือนตำแหน่งประเภทวิชาการ ระดับชำนาญการพิเศษ (๒๑,๕๕๐)

๔. มีผลการประเมินการปฏิบัติราชการในระดับชำนาญการย้อนหลังไม่ต่ำกว่าระดับดีอย่างน้อย ๖ ครั้ง

๕. ในรอบการประเมินที่ผ่านมามีจำนวนวันที่จะได้รับแต่งตั้งต้องไม่ถูกลงโทษทางวินัยที่สูงกว่าภาคทัณฑ์

๖. ผ่านการอบรมหลักสูตรตามที่ (ก.จ.) กำหนด

*หากยังไม่ผ่านการอบรมให้แต่งตั้งไปก่อนได้ แต่ต้องเข้าอบรมในโอกาสแรกที่ ก.จ.เปิดการอบรม

๗. ขั้นตอนการดำเนินการ

๗.๑ ข้าราชการจัดทำแบบพิจารณาคุณสมบัติส่งให้กองการเจ้าหน้าที่ตรวจสอบ

๗.๒ ส่วนราชการต้นสังกัดเสนอขอปรับปรุงตำแหน่งตามแบบ ผ่านการประเมินจาก

คณะกรรมการ และ ก.จังหวัด คณะกรรมการปรับปรุงตำแหน่ง ประกอบด้วย

(๑) ปลัดองค์การบริหารส่วนจังหวัด เป็นประธาน

(๒) ผู้ที่เป็น/เคยข้าราชการส่วนท้องถิ่น/พลเรือน ที่ดำรงตำแหน่งในสายงานที่จะประเมินและระดับตำแหน่งไม่ต่ำกว่าระดับที่ประเมิน ๓ คน เป็นกรรมการ

(๓) ผอ.สำนัก/กอง ต้นสังกัดผู้ขอประเมิน

(๔) ผู้รับผิดชอบงานบริหารงานบุคคล เป็นเลขานุการ

๗.๓ ข้าราชการจัดประเมินวิสัยทัศน์ตามแบบที่กำหนดโดยอบจ.แต่งตั้งคณะกรรมการประเมินวิสัยทัศน์ประกอบด้วย

(๑) ผู้แทนส่วนราชการระดับส่วนกลาง/ภูมิภาคที่เกี่ยวข้องกับงานของที่ขอประเมิน ซึ่งดำรงตำแหน่งไม่ต่ำกว่าระดับตำแหน่งที่ขอประเมินโดย ก.จ.จ. คัดเลือก เป็นประธาน

(๒) ปลัดองค์การบริหารส่วนจังหวัดและ เป็นกรรมการ

(๓) ผู้อำนวยการสำนัก/กองที่ผู้นั้นสังกัด เป็นกรรมการ

(๔) ข้าราชการองค์การบริหารส่วนจังหวัดที่รับผิดชอบการบริหารงานบุคคลเป็น

เลขานุการ

๗.๔ การประเมินด้านทักษะที่จำเป็นสำหรับการปฏิบัติงานในตำแหน่งตามแบบที่กำหนด โดยผู้บังคับบัญชาระดับสำนัก/กองต้นสังกัด

๗.๕ การประเมินผลงานเป็นผลงานดีเด่นที่ตามแบบที่กำหนด จำนวน ๒ ผลงานย้อนหลังไม่เกิน ๓ ปี โดย อบจ.แต่งตั้งคณะกรรมการประเมินผลงานจากจากบัญชีกรรมการประเมินผลงาน(ก.จังหวัด) จำนวน ๓ คน ประกอบด้วย

(๑) ผู้ทรงคุณวุฒิจากสถาบันการศึกษาระดับอุดมศึกษาของรัฐในสาขาวิชาที่เกี่ยวข้อง หรือ

(๒) ผู้แทนส่วนราชการระดับส่วนกลางหรือส่วนภูมิภาคที่เกี่ยวข้องกับลักษณะงานของ ตำแหน่งที่ขอประเมิน ซึ่งดำรงตำแหน่งไม่ต่ำกว่าระดับตำแหน่งที่ขอประเมิน

(๓) ผู้ช่วยเลขานุการ ก.จ.จ. เป็นเลขานุการ

*** หมายเหตุผู้ที่ไม่ผ่านการประเมินผลงานให้เสนอผลงานได้อีกครั้งหนึ่ง ภายใน ๑ ปี นับแต่วันที่ได้รับแจ้งผล การประเมิน หากไม่เสนอผลงานอีกครั้ง หรือเสนอผลงานอีกครั้งแล้วไม่ผ่านการประเมินให้การคัดเลือกครั้งนั้น เป็นอันยกเลิก ทั้งนี้ หากองค์การบริหารส่วนจังหวัดมีความประสงค์จะดำเนินการคัดเลือกต้องดำเนินการใหม่ ทั้งการปรับปรุงตำแหน่งและการประเมินผลงาน ทั้งให้ดำเนินการตามแบบประเมิน ดังนี้

๑. แบบพิจารณาคุณสมบัติของบุคคล

๒. แบบแสดงรายละเอียดของภารกิจ ปริมาณงาน และคุณภาพของงานที่เพิ่มขึ้น

๓. แบบประเมินคุณลักษณะของบุคคล

๔. แบบแสดงรายละเอียดข้อเสนอวิสัยทัศน์/แนวคิด/วิธีการพัฒนางาน

๕. แบบประเมินแนวคิด/วิธีการเพื่อพัฒนางานเกี่ยวกับการปฏิบัติงาน

๖. ของตำแหน่งที่ขอประเมิน (วิสัยทัศน์)

๗. แบบประเมินด้านทักษะที่จำเป็นสำหรับการปฏิบัติงานในตำแหน่ง

๘. แบบแสดงรายละเอียดการเสนอผลงาน

๙. แบบประเมินผลงาน

๑. ข้อมูลส่วนบุคคล (ต่อ)			
๗. ประวัติการฝึกอบรมและดูงาน			
วัน/เดือน/ปี	ระยะเวลา	หลักสูตร	สถาบัน
.....
.....
.....
.....
.....
๘. ประสบการณ์ในการปฏิบัติงาน (เคยปฏิบัติงานเกี่ยวกับอะไรบ้าง เช่น เป็นหัวหน้าโครงการ หัวหน้างาน กรรมการ อนุกรรมการ ทายากร อาจารย์พิเศษ เป็นต้น)			
.....			
.....			
.....			
.....			
.....			
.....			
๙. ผลการประเมินการปฏิบัติราชการย้อนหลัง ๖ ครั้ง ไม่ต่ำกว่าระดับดี นับจากปัจจุบันลงไป			
รอบการประเมิน.....	ผลการประเมินระดับ.....		
รอบการประเมิน.....	ผลการประเมินระดับ.....		
รอบการประเมิน.....	ผลการประเมินระดับ.....		
รอบการประเมิน.....	ผลการประเมินระดับ.....		
รอบการประเมิน.....	ผลการประเมินระดับ.....		
รอบการประเมิน.....	ผลการประเมินระดับ.....		
๑๐. ประวัติการถูกลงโทษทางวินัย (ถ้ามี)			
.....			
.....			
.....			
๑๑. ใบอนุญาตประกอบวิชาชีพ (ถ้ามี)			
ชื่อใบอนุญาต.....			
วันที่ออกใบอนุญาต..... วันหมดอายุ.....			

๒. หน้าที่ ความรับผิดชอบและความรู้ความสามารถที่ต้องการของตำแหน่งที่จะประเมิน

๑. หน้าที่ความรับผิดชอบในปัจจุบัน

.....
.....
.....

๒. หน้าที่ความรับผิดชอบในตำแหน่งที่จะขอประเมิน

.....
.....
.....

๓. ความต้องการของตำแหน่ง

๓.๑ คุณสมบัติเฉพาะสำหรับตำแหน่งและความรู้ตามมาตรฐานกำหนดตำแหน่งที่จะแต่งตั้ง

๓.๑.๑ คุณวุฒิการศึกษา.....

๓.๑.๒ ระยะเวลาการดำรงตำแหน่งตามมาตรฐานกำหนดตำแหน่ง (ปี).....

๓.๑.๓ ประสบการณ์ในการทำงานในสายงานที่จะประเมิน (ปี) ปฏิบัติหน้าที่อะไร

.....
.....

๓.๑.๔ ความรู้ตามมาตรฐานกำหนดตำแหน่งที่ปรับใช้ในการปฏิบัติงาน (อย่างไร)

.....
.....

๓.๑.๕ เงื่อนไขอื่นๆ

(๑) เงินเดือน

- ยังไม่ถึงขั้นต่ำของตำแหน่งที่จะแต่งตั้ง
- ถึงขั้นต่ำของตำแหน่งที่จะแต่งตั้ง
- สูงกว่าขั้นต่ำของตำแหน่งที่จะแต่งตั้ง

(๒) การฝึกอบรมตามหลักสูตรที่คณะกรรมการกลางข้าราชการและพนักงานส่วนท้องถิ่นกำหนด

หลักสูตร.....

หลักสูตร.....

๓.๒ คุณลักษณะที่จำเป็นต้องใช้ในการปฏิบัติงานในตำแหน่งดังกล่าว

๓.๒.๑ ความรู้ (ระบุมความรู้ด้านต่างๆ ที่จำเป็นตามมาตรฐานกำหนดตำแหน่งที่ต้องใช้เพื่อปฏิบัติงานในตำแหน่งดังกล่าว และ/หรือความรู้พิเศษที่จะช่วยในการปฏิบัติงานมีประสิทธิภาพยิ่งขึ้น เช่น ความรู้เกี่ยวกับการใช้คอมพิวเตอร์ ความรู้ในเรื่องการรักษาความปลอดภัยแห่งชาติ ฯลฯ)

.....
.....
.....
.....

๒. หน้าที่ ความรับผิดชอบและความรู้ความสามารถที่ต้องการของตำแหน่งที่จะประเมิน

๓.๒.๒ ความสามารถ (ระบุความสามารถที่จำเป็นต้องใช้เพื่อปฏิบัติงานในตำแหน่งดังกล่าว แลหรือความสามารถพิเศษที่จะช่วยให้การปฏิบัติงานมีประสิทธิภาพยิ่งขึ้น เช่น ความสามารถในการเขียนบันทึกความสามารถในการเสนอเรื่องที่จะพิจารณาต่อที่ประชุม ฯลฯ)

.....
.....
.....
.....
.....

๓.๒.๓ ทักษะที่จำเป็น หรือความเชี่ยวชาญหรือประสบการณ์ที่จำเป็นต่อการปฏิบัติงาน

.....
.....
.....
.....
.....

๓.๒.๔ คุณลักษณะอื่นๆ ที่จำเป็นต่อการปฏิบัติงาน (ยกเว้นความอดสาหัส มนุษยสัมพันธ์ และความสามารถในการสื่อความหมาย ซึ่งกำหนดไว้แล้วในแบบประเมิน)

.....
.....
.....
.....
.....

ข้าพเจ้าขอรับรองว่าข้อความที่แจ้งไว้ในแบบฟอร์มนี้ถูกต้องและเป็นความจริงทุกประการ

(ลงชื่อ).....(ผู้ขอรับการประเมิน)

(.....)

(ตำแหน่ง).....

วันที่...../...../.....

การตรวจสอบคุณสมบัติของบุคคล (สำหรับหน่วยงานการเจ้าหน้าที่)

๑. คุณวุฒิการศึกษา

- () ตรงตามคุณสมบัติเฉพาะตำแหน่ง () ไม่ตรง
() ได้รับยกเว้น (ตามมติ.....ครั้งที่.....)

๒. ระยะเวลาการดำรงตำแหน่ง

- () ครบตามที่กำหนดไว้ในมาตรฐานกำหนดตำแหน่ง
() ไม่ครบ แต่จะครบในวันที่.....

๓. ระยะเวลาการดำรงตำแหน่งในสายงานที่จะแต่งตั้ง

- () ติดต่อกัน.....ปี
() ไม่ติดต่อกับแต่ครบ.....ปี
() อื่น ๆปี

๔. ระยะเวลาการดำรงตำแหน่งตามมาตรฐานกำหนดตำแหน่งในระดับที่จะแต่งตั้ง (ให้รวมถึงการดําลงตำแหน่งในสายงานอื่นที่เกี่ยวข้อง หรือเคยปฏิบัติงานอื่นที่เกี่ยวข้องเกี่ยวเนื่องด้วย)

- () ตรงตามที่กำหนด (สายงานที่จะแต่งตั้ง.....ปี.....เดือน สายงานเกี่ยวเนื่อง.....ปี.....เดือน)
() เวลาทวีคูณ (สายงานที่จะแต่งตั้ง.....ปี.....เดือน สายงานเกี่ยวเนื่อง.....ปี.....เดือน)
() ไม่ตรงตามที่กำหนด (สายงานที่จะแต่งตั้ง.....ปี.....เดือน สายงานเกี่ยวเนื่อง.....ปี.....เดือน)
() ส่งให้คณะกรรมการประเมินเป็นผู้พิจารณา () อื่น ๆ
การนับระยะเวลาเกี่ยวเนื่องตาม.....

(กรณีการนับระยะเวลาเกี่ยวเนื่องให้ระบุว่าปฏิบัติตามหนังสือฉบับใด/การขอเทียบระยะเวลาการดำรงตำแหน่งตามมติ ก.จ. ก.ท. หรือ ก.อบต.ครั้งที่.....(โดยสามารถนับระยะเวลาเกี่ยวเนื่องได้ร้อยละ.....)

๕. อัตราเงินเดือน

- () ตรงตามหลักเกณฑ์
() ไม่ตรงตามหลักเกณฑ์

๖. ประวัติการดำเนินการทางวินัย

- () เคยถูกลงโทษทางวินัยระดับโทษ.....เมื่อ.....
() กำลังอยู่ในระหว่างถูกสอบสวนทางวินัย () กำลังอยู่ระหว่างถูกลงโทษทางวินัย
() ไม่เคยถูกลงโทษทางวินัยและไม่อยู่ระหว่างถูกสอบสวนหรือถูกลงโทษทางวินัย

๗. ผลการปฏิบัติราชการย้อนหลัง

- () เป็นไปตามที่กำหนด
() ไม่เป็นไปตามที่กำหนด.....

การตรวจสอบคุณสมบัติของบุคคล (สำหรับหน่วยงานการเจ้าหน้าที่ ได้แก่ ผู้อำนวยการกองการเจ้าหน้าที่
๘. การอบรมตามหลักสูตรที่คณะกรรมการกลางข้าราชการและพนักงานส่วนท้องถิ่นกำหนด () ผ่าน () ไม่ผ่าน
๙. ใบอนุญาตประกอบวิชาชีพที่กำหนดไว้ตามมาตรฐานกำหนดตำแหน่ง (ถ้ามี) () มี () ไม่มี
สรุปผลการตรวจสอบผู้ขอรับการประเมิน () อยู่ในหลักเกณฑ์ที่จะดำเนินการต่อไปได้ () อยู่ในหลักเกณฑ์ที่จะดำเนินการต่อไปได้ แต่ต้องให้คณะกรรมการประเมินผลงานเป็นผู้พิจารณาในเรื่องระยะเวลาขั้นต่ำในการดำรงตำแหน่ง () ไม่อยู่ในหลักเกณฑ์.....

(ลงชื่อ).....(ผู้ตรวจสอบ)
(.....)
ผู้อำนวยการกองการเจ้าหน้าที่
วันที่...../...../.....

ความเห็นของคณะกรรมการพิจารณาคุณสมบัติและประเมินผลงาน
() มีคุณสมบัติครบถ้วน
() ไม่มีคุณสมบัติครบถ้วน เนื่องจาก.....

(ลงชื่อ).....
(.....)
ตำแหน่ง.....
ประธานกรรมการพิจารณาคุณสมบัติและประเมินผลงาน
วันที่...../...../.....

ขั้นตอนที่ ๒

การเสนอขอปรับปรุงตำแหน่งเพื่อเลื่อนและแต่งตั้งข้าราชการให้ดำรงตำแหน่งที่สูงขึ้น
(แบบแสดงรายละเอียดของภารกิจ ปริมาณงาน และคุณภาพของงานที่เพิ่มขึ้น)

อบจ.....จังหวัด.....

ขอปรับปรุงตำแหน่ง.....

จาก.....เป็น.....

๑. รายละเอียดของภารกิจ และปริมาณงานที่เพิ่มขึ้นจนถึงขนาดต้องทำให้มีการปรับปรุงการกำหนด
ตำแหน่ง

.....
.....
.....
.....
.....
.....
.....
.....
.....
.....
.....
.....
.....
.....
.....
.....
.....
.....
.....
.....
.....
.....

๒. ภารกิจที่รับผิดชอบของตำแหน่งที่ขอปรับปรุง

ภารกิจที่รับผิดชอบ	ภารกิจใหม่ที่รับผิดชอบ

๓. ปริมาณงานที่รับผิดชอบของตำแหน่งที่ขอปรับปรุง

ปริมาณงานเดิมที่รับผิดชอบ	ปริมาณงานใหม่ที่รับผิดชอบ

๔. คุณภาพของงานที่รับผิดชอบของตำแหน่งที่ขอปรับปรุง

คุณภาพงานเดิมที่รับผิดชอบ	คุณภาพงานใหม่ที่รับผิดชอบ

ลงชื่อ.....ผู้ประเมิน
(.....)
ผู้อำนวยการกอง/ส่วนราชการที่ขอปรับปรุงตำแหน่ง

สำหรับการปรับปรุงตำแหน่งนี้ให้เสนอทั้งในขั้นตอนของคณะกรรมการประเมินการปรับปรุงตำแหน่งของ
องค์กรปกครองส่วนท้องถิ่น และต้องนำเสนอต่อ ก.จังหวัด กรณีประเภทวิชาการระดับชำนาญการพิเศษ
ประเภททั่วไป ระดับอาวุโส

หลักเกณฑ์การประเมินการปรับปรุงตำแหน่ง

ตำแหน่งประเภทวิชาการ ระดับชำนาญการพิเศษ ตำแหน่งประเภททั่วไป ระดับอาวุโส ให้ใช้หลักเกณฑ์การประเมินค่างานเพื่อวัดคุณภาพของงานของตำแหน่งตามลักษณะงาน หน้าที่และความรับผิดชอบ คุณภาพและความยุ่งยากของงาน ความรู้ ความสามารถ ประสบการณ์ที่ต้องการในการปฏิบัติงาน โดยกำหนดองค์ประกอบการประเมินค่างาน ๔ ด้าน คือ

๑. หน้าที่ความรับผิดชอบ
๒. ความยุ่งยากของงาน
๓. การกำกับตรวจสอบ
๔. การตัดสินใจ

ทั้งนี้ได้จำแนกหลักเกณฑ์การประเมินค่างานตามประเภทตำแหน่ง ดังนี้

๑. ตำแหน่งประเภทวิชาการ ระดับชำนาญการพิเศษ รายละเอียดตามแบบ
๒. ตำแหน่งประเภททั่วไป ระดับอาวุโส รายละเอียดตามแบบ

เกณฑ์การตัดสินใจ

๑. ประเภทวิชาการ ระดับชำนาญการพิเศษ ได้คะแนน ๘๐ คะแนนขึ้นไป
๒. ประเภททั่วไป ระดับอาวุโส ได้คะแนน ๘๐ คะแนนขึ้นไป

การพิจารณา คณะกรรมการประเมินการปรับปรุงตำแหน่งอาจใช้ประกอบการสัมภาษณ์ เพื่อให้ได้ข้อมูลถูกต้อง ครบถ้วน สมบูรณ์ประกอบการพิจารณาการให้คะแนนได้ หรือจะอ้างอิงจากบุคคลประกอบก็ได้

การประเมินค่างานของตำแหน่งประเภททั่วไป ระดับอาวุโส

องค์ประกอบ	คะแนนเต็ม	คะแนนที่ได้รับ	เหตุผลในการพิจารณา
๑. หน้าที่และความรับผิดชอบ () ปฏิบัติงานระดับต้น ซึ่งมีแนวทางปฏิบัติ และมาตรฐานชัดเจน (๑๐-๑๕ คะแนน) () ปฏิบัติงานที่ค่อนข้างยาก โดยอาศัย คำแนะนำ แนวทาง หรือคู่มือการปฏิบัติงานที่มีอยู่ (๑๖-๒๐ คะแนน) () ปฏิบัติงานที่ยาก โดยปรับใช้วิธีการหรือแนวทางปฏิบัติที่มีอยู่ได้ (๒๑-๒๕ คะแนน) () ปฏิบัติงานที่ยากมาก หรืองานที่มีขอบเขตเนื้อหาหลากหลายโดยต้องปรับวิธีการหรือแนวทางปฏิบัติงานที่มีอยู่ (๒๖-๓๐ คะแนน)	๓๐		
๒. ความยุ่งยากของงาน () เป็นงานที่ไม่ยุ่งยาก มีคำแนะนำ คู่มือ และแนวทางปฏิบัติที่ชัดเจน (๑๐-๑๕ คะแนน) () เป็นงานที่ค่อนข้างยากมีแนวทางปฏิบัติที่หลากหลาย (๑๖-๒๐ คะแนน) () เป็นงานที่ยุ่งยากต้องประยุกต์ใช้ความรู้ และประสบการณ์ในการเลือกใช้วิธีการ และแนวทางให้เหมาะสมกับสภาพการณ์ (๒๑-๒๕ คะแนน) () เป็นงานที่ยุ่งยากซับซ้อนมาก มีความหลากหลายและมีขั้นตอนวิธีการที่ยุ่งยาก ต้องประยุกต์ใช้ความรู้ และประสบการณ์ในการปรับเปลี่ยนวิธีการและแนวทางปฏิบัติงานให้เหมาะสมกับสภาพการณ์ (๒๖-๓๐ คะแนน)	๓๐		
๓. การกำกับตรวจสอบ () ได้รับการกำกับ แนะนำ ตรวจสอบอย่างใกล้ชิด (๑-๕ คะแนน) () ได้รับการกำกับ แนะนำ ตรวจสอบการปฏิบัติงานบ้าง (๖-๑๐ คะแนน) () ได้รับการกำกับ แนะนำ ตรวจสอบเฉพาะบางเรื่องที่มีความสำคัญ (๑๑-๑๕ คะแนน) () ได้รับการกำกับ แนะนำ ตรวจสอบการปฏิบัติงานน้อยมาก (๑๕-๒๐ คะแนน)	๒๐		

องค์ประกอบ	คะแนนเต็ม	คะแนนที่ได้รับ	เหตุผลในการพิจารณา
<p>๔. การตัดสินใจ</p> <p>() ในการปฏิบัติงานมีการตัดสินใจบ้าง โดยจะได้รับคำแนะนำในกรณีที่มีปัญหา (๑-๕ คะแนน)</p> <p>() ในการปฏิบัติงานมีการตัดสินใจ บางส่วนโดยให้มีการรายงานผลการตัดสินใจ เป็นระยะ (๖-๑๐ คะแนน)</p> <p>() ในการปฏิบัติงานมีการตัดสินใจ ค่อนข้างมาโดยมีการรายงานผลการตัดสินใจใน เรื่องที่สำคัญ (๑๑-๑๕ คะแนน)</p> <p>() ในการปฏิบัติงานมีการตัดสินใจ ค่อนข้างมากสามารถวางแผนและกำหนดแนวทางการปฏิบัติงานและแก้ไขปัญหาในงานที่รับผิดชอบ (๑๕-๒๐ คะแนน)</p>	๒๐		
รวม	๑๐๐		

สรุปผลการประเมินค่างาน/เหตุผล (นำผลคะแนนของกรรมการมารวมกันเพื่อหาค่าเฉลี่ย)

.....

.....

.....

- () ผ่านการประเมิน
- () ไม่ผ่านการประเมิน

ความเห็นของคณะกรรมการประเมินการปรับปรุงตำแหน่ง

ได้ประเมินค่างานในการปรับปรุงแล้ว ขอรับรองว่าข้อมูลข้างต้นของเลขที่ตำแหน่ง.....
ตำแหน่ง.....ถูกต้องและเป็นไปตามหลักเกณฑ์และเงื่อนไขการปรับปรุง
ตำแหน่งและการประเมินค่างาน

(ลงชื่อ).....
(.....)
กรรมการ

(ลงชื่อ).....
(.....)
กรรมการ

(ลงชื่อ).....
(.....)
กรรมการ

(ลงชื่อ).....
(.....)
กรรมการ

(ลงชื่อ).....
(.....)

ประธานกรรมการ

- () เห็นด้วย ควรนำเสนอ ก.จ.จ. จังหวัด
เหตุผล.....
- () ไม่เห็นด้วย
เหตุผล.....

(ลงชื่อ).....

(.....)

นายกองค์การบริหารส่วนจังหวัด

การประเมินค่างานของตำแหน่งประเภทวิชาการ ระดับชำนาญการพิเศษ

องค์ประกอบ	คะแนนเต็ม	คะแนนที่ได้รับ	เหตุผลในการพิจารณา
<p>๑. หน้าที่และความรับผิดชอบ</p> <p>() ปฏิบัติงานระดับต้น โดยต้องใช้ความคิดริเริ่ม ประกอบกับวิธีการ หรือแนวทางปฏิบัติที่มีอยู่ (๑๐-๑๕ คะแนน)</p> <p>() ปฏิบัติงานค่อนข้างยาก หรืองานที่มีขอบเขตเนื้อหาค่อนข้างหลากหลาย โดยต้องใช้ความคิดริเริ่มในการที่มีแนวทางปฏิบัติน้อยมาก (๑๖-๒๐ คะแนน)</p> <p>() ปฏิบัติงานที่ยาก หรืองานที่มีขอบเขตเนื้อหาหลากหลายโดยต้องใช้ความคิดริเริ่มในการปรับเปลี่ยนวิธีการปฏิบัติงานให้เหมาะสมกับสภาพการณ์ (๒๑-๒๕ คะแนน)</p> <p>() ปฏิบัติงานที่ยากมาก หรืองานที่มีขอบเขตเนื้อหาหลากหลายโดยต้องใช้ความคิดริเริ่มในการกำหนด หรือปรับเปลี่ยนแนวทางปฏิบัติงานให้เหมาะสมกับสภาพการณ์ (๒๖-๓๐ คะแนน)</p>	๓๐		
<p>๒. ความยุ่งยากของงาน</p> <p>() เป็นงานที่ไม่ยุ่งยาก มีแนวทางการปฏิบัติงานที่ชัดเจน (๑๐-๑๕ คะแนน)</p> <p>() เป็นงานที่ค่อนข้างยุ่งยากซับซ้อน และมีขั้นตอนวิธีการค่อนข้างหลากหลาย (๑๖-๒๐ คะแนน)</p> <p>() เป็นงานที่ยุ่งยากซับซ้อน ต้องประยุกต์ใช้ความรู้และประสบการณ์ในการปรับเปลี่ยนวิธีการปฏิบัติงานให้เหมาะสมกับสภาพการณ์ (๒๑-๒๕ คะแนน)</p> <p>() เป็นงานที่ยุ่งยากซับซ้อนมาก ต้องประยุกต์ใช้ความรู้และประสบการณ์ในการกำหนดหรือปรับเปลี่ยนแนวทางปฏิบัติงานให้เหมาะสมสอดคล้องกับสภาพการณ์ (๒๖-๓๐ คะแนน)</p>	๓๐		

องค์ประกอบ	คะแนนเต็ม	คะแนนที่ได้รับ	เหตุผลในการพิจารณา
<p>๓. การกำกับตรวจสอบ</p> <p>() ได้รับการกำกับ แนะนำ ตรวจสอบ อย่างใกล้ชิด (๑-๕ คะแนน)</p> <p>() ได้รับการกำกับ แนะนำ ตรวจสอบ การปฏิบัติงานบ้าง (๖-๑๐ คะแนน)</p> <p>() ได้รับการตรวจสอบ ติดตาม ความก้าวหน้า ของการปฏิบัติงานเป็นระยะ ตามที่กำหนดในแผนปฏิบัติงาน (๑๑-๑๕ คะแนน)</p> <p>() ได้รับการตรวจสอบ ติดตามผลสัมฤทธิ์ ของการปฏิบัติงานตามแผนงาน/โครงการ (๑๕-๒๐ คะแนน)</p>	๒๐		
<p>๔. การตัดสินใจ</p> <p>() ในการปฏิบัติงานมีการตัดสินใจบ้าง (๑-๕ คะแนน)</p> <p>() ในการปฏิบัติงานมีการตัดสินใจด้วยตนเองค่อนข้างมาก วางแผนและกำหนดแนวทางแก้ไขปัญหาในงานที่รับผิดชอบ (๖-๑๐ คะแนน)</p> <p>() ในการปฏิบัติงานมีการตัดสินใจด้วยตนเองอย่างอิสระ สามารถปรับเปลี่ยนแนวทาง และแก้ไขปัญหาในการปฏิบัติงานที่รับผิดชอบ (๑๑-๑๕ คะแนน)</p> <p>() ในการปฏิบัติงานมีการตัดสินใจด้วยตนเองอย่างอิสระในการริเริ่มพัฒนาแนวทาง และวิธีการปฏิบัติงาน (๑๕-๒๐ คะแนน)</p>	๒๐		
รวม	๑๐๐		

สรุปผลการประเมินค่างาน/เหตุผล (นำผลคะแนนของกรรมกรมารวมกันเพื่อหาค่าเฉลี่ย)

.....

.....

.....

.....

- () ผ่านการประเมิน
- () ไม่ผ่านการประเมิน

ความเห็นของคณะกรรมการประเมินการปรับปรุงตำแหน่ง

ได้ประเมินค่างานในการปรับปรุงแล้ว ขอรับรองว่าข้อมูลข้างต้นของเลขที่ตำแหน่ง.....
ตำแหน่ง.....ถูกต้องและเป็นไปตามหลักเกณฑ์และเงื่อนไขการปรับปรุง
ตำแหน่งและการประเมินค่างาน

(ลงชื่อ).....

(.....)

กรรมการ

(ลงชื่อ).....

(.....)

กรรมการ

(ลงชื่อ).....

(.....)

กรรมการ

(ลงชื่อ).....

(.....)

กรรมการ

(ลงชื่อ).....

(.....)

ประธานกรรมการ

() เห็นด้วย ควรนำเสนอ ก.จ.จ.

เหตุผล.....

() ไม่เห็นด้วย

เหตุผล.....

(ลงชื่อ).....

(.....)

นายก.....

แบบประเมินภาระค่าใช้จ่ายเพื่อขอปรับปรุงตำแหน่ง

๑. ภาระค่าใช้จ่ายด้านการบริหารงานบุคคลก่อนและหลังการปรับปรุงตำแหน่ง

๑.๑ ข้อมูลค่าใช้จ่ายเกี่ยวกับเงินเดือน ค่าจ้าง และค่าตอบแทนอื่น ก่อนการปรับปรุงตำแหน่ง

ลำดับที่	รายการ	กรอบอัตรากำลัง		หมายเหตุ
		จำนวน(คน)	จำนวนเงิน(บาท)	
๑	ข้าราชการ			
๒	ลูกจ้างประจำ			
๓	พนักงานจ้างตามภารกิจและพนักงานจ้างทั่วไป			
๔	ประโยชน์ตอบแทนอื่น			
รวมทั้งสิ้น				

รายรับจริงตามข้อบัญญัติ/เทศบัญญัติงบประมาณรายจ่ายประจำปีงบประมาณ พ.ศ.....		คิดเป็น (ร้อยละ)	หมายเหตุ
งบประมาณรายจ่ายประจำปี พ.ศ..... (รายได้จริงไม่รวมเงินอุดหนุน)	ค่าใช้จ่ายด้านการบริหารบุคลากร (จ่ายจริง)		

๑.๒ ข้อมูลค่าใช้จ่ายเกี่ยวกับเงินเดือน ค่าจ้าง และค่าตอบแทนอื่น หลังการปรับปรุงตำแหน่ง

ลำดับที่	รายการ	กรอบอัตรากำลัง		หมายเหตุ
		จำนวน(คน)	จำนวนเงิน(บาท)	
๑	ข้าราชการ			
๒	ลูกจ้างประจำ			
๓	พนักงานจ้างตามภารกิจและพนักงานจ้างทั่วไป			
๔	ประโยชน์ตอบแทนอื่น			
รวมทั้งสิ้น				

รายรับจริงตามข้อบัญญัติ/เทศบัญญัติงบประมาณรายจ่ายประจำปีงบประมาณ พ.ศ.....		คิดเป็น (ร้อยละ)	หมายเหตุ
งบประมาณรายจ่ายประจำปี พ.ศ..... (รายได้จริงไม่รวมเงินอุดหนุน)	ค่าใช้จ่ายด้านการบริหารบุคลากร (จ่ายจริง)		

(ลงชื่อ).....
(.....)
นายก.....

กรณีภาระค่าใช้จ่ายในการพิจารณาเห็นชอบปรับปรุงตำแหน่งให้เป็นไปตามพระราชบัญญัติระเบียบบริหารงานบุคคลส่วนท้องถิ่น ทั้งนี้ ต้องคำนึงถึงภาระค่าใช้จ่ายที่เกิดขึ้นจากการปรับปรุงตำแหน่ง การเลื่อนระดับ การเลื่อนขั้นเงินเดือนที่จะเกิดขึ้น

แบบประเมินคุณลักษณะของบุคคล

(สำหรับตำแหน่งประเภททั่วไป ระดับอาวุโส/ประเภทวิชาการระดับชำนาญการพิเศษ)

ชื่อผู้ขอรับการประเมิน.....ตำแหน่ง(ปัจจุบัน).....
สังกัดกอง.....องค์กรปกครองส่วนท้องถิ่น.....
ขอรับการประเมินเพื่อแต่งตั้งให้ดำรงตำแหน่ง.....

ตอนที่ ๑ รายการประเมิน	คะแนนเต็ม	คะแนนที่ได้รับ
<p>๑. ความรับผิดชอบ พิจารณาจากพฤติกรรม เช่น</p> <ul style="list-style-type: none">- เอาใจใส่ในการทำงานที่ได้รับมอบหมายและหรืองานที่เกี่ยวข้องอย่างมีประสิทธิภาพ- ยอมรับผลงานของตนเองทั้งในด้านความสำเร็จและความผิดพลาด- พัฒนาและปรับปรุงงานในหน้าที่ให้ดียิ่งขึ้นและหรือแก้ไขปัญหาหรือข้อผิดพลาดที่เกิดขึ้น เช่น งานใดที่สำเร็จและได้รับผลดีแล้วก็พยายามปรับปรุงให้ดียิ่งขึ้นไปเรื่อยๆ หรืองานใดที่พบว่ามีปัญหา หรือข้อผิดพลาดก็พยายามแก้ไขไม่ละเลย หรือปล่อยทิ้งไว้จนเกิดปัญหา เช่นนั้นซ้ำ ๆ อีก		
<p>๒. ความประพฤติ พิจารณาจากพฤติกรรม เช่น</p> <ul style="list-style-type: none">- รักษาวินัย- ปฏิบัติงานอยู่ในกรอบของข้อบังคับว่าด้วยจรรยาบรรณของข้าราชการ		
<p>๓. การทำงานร่วมกับผู้อื่น พิจารณาจากพฤติกรรม เช่น</p> <ul style="list-style-type: none">- ให้ความร่วมมือกับเพื่อนร่วมงาน- การปรับตัวและมนุษยสัมพันธ์		
<p>๔. การแก้ไขปัญหาและการตัดสินใจ พิจารณาพฤติกรรม เช่น</p> <ul style="list-style-type: none">- การวิเคราะห์หาสาเหตุก่อนเสมอ เมื่อประสบปัญหาใดๆ- วิเคราะห์ลู่ทางแก้ปัญหา โดยมีทางเลือกปฏิบัติได้หลายวิธี- เลือกทางปฏิบัติในการแก้ปัญหาได้ถูกต้องเหมาะสม- ใช้ข้อมูลประกอบการตัดสินใจและแก้ปัญหา (ไม่ใช้ความรู้สึกของตนเอง)		
<p>๕. การพัฒนาตนเอง พิจารณาจากพฤติกรรม เช่น</p> <ul style="list-style-type: none">- ติดตามศึกษา ค้นคว้าหาความรู้ใหม่ๆ หรือสิ่งที่เป็นความก้าวหน้าทางวิชาการ/วิชาชีพอยู่เสมอ- สนใจและปรับตนเองให้ก้าวหน้าทันวิทยาการใหม่ๆ ตลอดเวลา- นำความรู้และวิทยาการใหม่ๆ มาประยุกต์ใช้ในการปฏิบัติงานได้อย่างมีประสิทธิภาพ		

รายการประเมิน	คะแนนเต็ม	คะแนนที่ได้รับ
<p>๖. ความเสียสละ พิจารณาจากพฤติกรรม เช่น</p> <ul style="list-style-type: none"> - การอุทิศเวลาให้ทางราชการ - การช่วยเหลืองานส่วนรวม 	๑๐	
<p>๗. ความสามารถในการสื่อความหมาย พิจารณาจากพฤติกรรม เช่น</p> <ul style="list-style-type: none"> - สื่อสารกับบุคคลต่าง ๆ เช่น ผู้บังคับบัญชา เพื่อร่วมงาน ผู้รับบริการและผู้ที่เกี่ยวข้อง ได้ดี โดยเข้าใจถูกต้องตรงกัน - ถ่ายทอดและเผยแพร่ความรู้ทางวิชาการให้ผู้อื่นเข้าใจได้อย่างชัดเจน โดยใช้ภาษาอย่างถูกต้องเหมาะสม 	๑๐	
<p>๘. ความคิดริเริ่ม พิจารณาจากพฤติกรรม เช่น</p> <ul style="list-style-type: none"> - คิดค้นระบบ แนวทาง วิธีดำเนินการใหม่ๆ เพื่อประสิทธิผลของงาน - แสดงความคิดเห็นให้ข้อเสนอแนะอย่างสมเหตุสมผล และสามารถปฏิบัติได้ - แสวงหาความรู้ใหม่ๆ เพิ่มเติมอยู่เสมอ โดยเฉพาะในสายวิชา/งานของตน - ตรวจสอบ ปรับปรุง แก้ไข หรือดัดแปลงวิธีทำงานให้มีประสิทธิภาพ และก้าวหน้าอยู่ตลอดเวลา - สนใจงานที่ย่างยากซับซ้อน - มีความไวต่อสถานการณ์หรือความฉับไวในการรับรู้สิ่งเร้าภายนอก 	๑๐	
รวม	๑๐๐	

หมายเหตุ

- | | | |
|-----------|---------|------------------------------------|
| ดีมาก | หมายถึง | ได้คะแนน ๙๐ - ๑๐๐ % ของคะแนนเต็ม |
| ดี | หมายถึง | ได้คะแนน ๘๐ - ๘๙ % ของคะแนนเต็ม |
| พอใช้ | หมายถึง | ได้คะแนน ๖๐ - ๗๙ % ของคะแนนเต็ม |
| ต้องแก้ไข | หมายถึง | ได้คะแนนน้อยกว่า ๖๐ % ของคะแนนเต็ม |

สำหรับการประเมินคุณลักษณะของบุคคล ต้องได้รับคะแนนประเมินไม่น้อยกว่าร้อยละที่กำหนดดังต่อไปนี้ จึงผ่านการประเมินคุณลักษณะของบุคคล

๑. ประเภททั่วไป ระดับอาวุโส และประเภทวิชาการ ระดับชำนาญการพิเศษ ได้คะแนนระดับดี
๒. ประเภทวิชาการ ระดับเชี่ยวชาญ ได้คะแนนระดับดีมาก

ตอนที่ ๒ สรุปความเห็นในการประเมิน

ความเห็นของผู้ประเมิน (ผู้บังคับบัญชาที่ควบคุมการปฏิบัติงานโดยตรง)

() ผ่านการประเมิน (ได้คะแนนรวมไม่ต่ำกว่าร้อยละ.....)

() ไม่ผ่านการประเมิน (ได้คะแนนรวมไม่ถึงร้อยละ.....)

(ระบุเหตุผล).....

.....
.....
.....
.....

(ลงชื่อผู้ประเมิน).....

(.....)

(ตำแหน่ง).....

(วันที่)...../...../.....

ความเห็นของผู้บังคับบัญชาเหนือขึ้นไป ๑ ระดับ

() เห็นด้วยกับการประเมินข้างต้น

() มีความเห็นแตกต่างจากการประเมินข้างต้น ในแต่ละรายการ ดังนี้.....

.....
.....
.....
.....

(ลงชื่อผู้ประเมิน).....

(.....)

(ตำแหน่ง).....

(วันที่)...../...../.....

ตอนที่ ๒ สรุปความเห็นในการประเมิน

ความเห็นของคณะกรรมการประเมินปรับปรุงตำแหน่งในการประเมินคุณลักษณะ

() ผ่านการประเมิน (ระบุเหตุผล).....
.....
.....
.....

() ไม่ผ่านการประเมิน (ระบุเหตุผล).....
.....
.....
.....

(ลงชื่อ).....
(.....)
กรรมการ

(ลงชื่อ).....
(.....)
กรรมการ

(ลงชื่อ).....
(.....)
กรรมการ

(ลงชื่อ).....
(.....)
กรรมการ

(ลงชื่อ).....
(.....)
ประธานกรรมการ

ขั้นตอนที่ ๓

แบบแสดงรายละเอียดข้อเสนอวิสัยทัศน์/แนวคิด/วิธีการพัฒนางาน

เพื่อเลื่อนขึ้นดำรงตำแหน่ง.....

ตำแหน่งเลขที่.....งาน/ฝ่าย.....

อบจ.....

ชื่อเรื่อง.....

๑. หลักการและเหตุผล

.....
.....

๒. บทวิเคราะห์/แนวคิด/ข้อเสนอ

.....
.....

๓. รายละเอียดของการดำเนินการพัฒนางาน

.....
.....

๔. ผลที่คาดว่าจะเกิดขึ้นจากการดำเนินการพัฒนางาน

.....
.....

๕. ตัวชี้วัดความสำเร็จ

.....
.....

๖. ระยะเวลาที่ดำเนินการตามข้อเสนอแนวคิด/วิธีการพัฒนางาน

.....
.....

๗. แนวทาง/วิธีการติดตามประเมินผลสำเร็จ

.....
.....

(ลงชื่อ).....

(.....)

ผู้เสนอแนวคิด

วันที่.....เดือน.....พ.ศ.

หมายเหตุ เนื้อหาของข้อเสนอแนวคิด/วิธีการพัฒนางานจะต้องมีความยาวไม่ต่ำกว่า ๕ หน้ากระดาษ A๔ และต้องไม่เกิน ๑๕ หน้ากระดาษ A๔ (ไม่รวมเอกสารประกอบ) มีขนาดตัวอักษรไม่เกิน ๑๖ และมีจำนวนบรรทัดต้องไม่ต่ำกว่าหน้าละ ๒๘ บรรทัด โดยการบอหน้าต้องไม่เป็นการหลีกเลี่ยง เพื่อให้มีจำนวนหน้าของผลงานเพิ่มขึ้น

แบบประเมินแนวคิด/วิธีการเพื่อพัฒนางานเกี่ยวกับการปฏิบัติงาน
ของตำแหน่งที่ขอประเมิน (วิสัยทัศน์)
(สำหรับคณะกรรมการประเมินฯ เพื่อเลื่อนระดับอาวุโส/ชำนาญการพิเศษ)

๑. รายละเอียดทั่วไป

ชื่อ - สกุล.....
ตำแหน่ง.....ระดับ.....เงินเดือน.....บาท
ฝ่าย.....กอง.....
อบจ.....
ขอประเมินเพื่อแต่งตั้งให้ดำรงตำแหน่ง.....
ฝ่าย.....กอง.....
อบจ.....

๒. ผลการประเมิน

รายการประเมิน	คะแนนเต็ม	คะแนนที่ได้	เหตุผลการให้คะแนน
คุณภาพของข้อเสนอ (วิสัยทัศน์) - มีมุมมองแห่งอนาคต (Future perspective) สอดคล้องเหมาะสมกับสภาพแวดล้อมทางเศรษฐกิจ สังคม วัฒนธรรม และค่านิยมขององค์กร รวมทั้งวัตถุประสงค์และภารกิจขององค์กรปกครองส่วนท้องถิ่นนั้น - สารครบถ้วนและชัดเจน (Comprehensive & Clear) สะท้อนให้เห็นถึงจุดหมายปลายทางและทิศทางที่จะก้าวไปในอนาคตที่เข้าใจง่าย สามารถทำให้สำเร็จได้ตรงตามเป้าหมายสาระต่างๆ จะช่วยกระตุ้น ท้าทายความสามารถและความรู้สึกรักคิดของบุคลากรที่จะปฏิบัติงาน - มีแผนปฏิบัติที่แสดงให้เห็นวิธีการที่มุ่งสู่จุดหมาย ชัดเจนและเมื่อปฏิบัติตามแล้วจะให้ผลคุ้มค่า ในอนาคต ทั้งในด้านบุคคลและองค์กร และมีความสอดคล้องกับจุดหมายปลายทางที่กำหนดเป็นวิสัยทัศน์ หรือตามข้อกำหนดมาตรฐานของงานวิชาการด้านนั้นๆ - แสดงถึงความรู้ ทักษะ (ความชำนาญ/ความเชี่ยวชาญ) ตามมาตรฐานกำหนดตำแหน่งในระดับที่จะแต่งตั้ง โดยเข้าใจระบบงานทั้งด้านกว้าง ด้านลึก จุดแข็งและจุดอ่อนของระบบงาน	๑๐๐ (๒๕) (๒๕) (๒๐) (๓๐)		ระบุเหตุผลและระดับทักษะหรือความรู้ที่ได้
คะแนนรวม	๑๐๐		

๓ ข้อสังเกตของผู้ประเมิน

.....
.....

ลงชื่อ.....ผู้ประเมิน
(.....)

-----/-----/-----

แบบประเมินด้านทักษะที่จำเป็นสำหรับการปฏิบัติงานในตำแหน่ง

ชื่อ - สกุล.....
ตำแหน่ง.....ระดับ.....เงินเดือน.....บาท
ฝ่าย.....กอง.....
อบจ.....
ขอประเมินเพื่อแต่งตั้งให้ดำรงตำแหน่ง.....ระดับ.....
ฝ่าย.....กอง.....
อบจ.....

ที่	ทักษะที่จำเป็นสำหรับการปฏิบัติงานในตำแหน่งตามที่กำหนดไว้ในมาตรฐานกำหนดตำแหน่ง	ระดับที่กำหนดไว้ตามมาตรฐานกำหนดตำแหน่ง (๑)	ระดับที่ประเมินได้ (๒)	ค่าความแตกต่าง (๒) - (๑)
๑	ทักษะการบริหารข้อมูล			
๒	ทักษะการใช้คอมพิวเตอร์			
๓	ทักษะการประสานงาน			
	ทักษะในการสืบสวน			
๕	ทักษะการบริหารโครงการ			
๖	ทักษะในการสื่อสาร การนำเสนอ และถ่ายทอดความรู้			
๗	ทักษะการเขียนรายงานและสรุปรายงาน			
๘	ทักษะการเขียนหนังสือราชการ			
๙	ทักษะการใช้เครื่องมือและอุปกรณ์ทางวิทยาศาสตร์			

หมายเหตุ

ระดับทักษะที่คาดหวังให้เป็นไปตามที่กำหนดไว้ในมาตรฐานกำหนดตำแหน่งที่ขอประเมิน สำหรับระดับทักษะที่ประเมินได้ (ทักษะที่ประเมินได้หมายถึง ทักษะที่ค้นพบจากผู้ขอประเมินที่ผู้ประเมินเป็นผู้พิจารณาจากพฤติกรรมของผู้ขอประเมิน) โดยให้พิจารณาจากลักษณะเชิงพฤติกรรมจากพจนานุกรมตามคำจำกัดความและความซับซ้อนของทักษะแต่ละระดับพฤติกรรมที่เกิดขึ้นจริง

ผลการปฏิบัติงานจริงเทียบกับทักษะที่คาดหวัง

หลักเกณฑ์การให้คะแนนทักษะ	จำนวน ทักษะ (ก)	คุณด้วย (ข)	คะแนน (ก x ข)
จำนวนทักษะที่สังเกตพบว่ามีระดับทักษะสูงหรือเท่ากับ ระดับทักษะที่คาดหวัง ให้คุณด้วย ๓		X๓	
จำนวนทักษะที่สังเกตพบว่ามีระดับทักษะต่ำกว่าระดับทักษะที่ คาดหวัง ๑ ระดับ ให้คุณด้วย ๒		X๒	
จำนวนทักษะที่สังเกตพบว่ามีระดับทักษะต่ำกว่าระดับทักษะที่ คาดหวัง ๒ ระดับ ให้คุณด้วย ๑		X๑	
จำนวนทักษะที่สังเกตพบว่ามีระดับทักษะต่ำกว่าระดับทักษะที่ คาดหวัง ๓ ระดับ ให้คุณด้วย ๐		X๐	
ผลรวม			
ใช้สูตรการคำนวณดังนี้		ผลรวม (ก x ข)	
		จำนวนทักษะทั้งหมด x ๓	
คิดเป็นร้อยละด้วยการคูณ ๑๐๐			

ความเห็นของผู้ประเมิน (ผู้บังคับบัญชาระดับผู้อำนวยการกอง)

() ผ่านการประเมิน (ผลการประเมินไม่น้อยกว่าร้อยละ ๘๐)

() ไม่ผ่านการประเมิน (ผลการประเมินต่ำกว่าร้อยละ ๘๐)

ระบุเหตุผล

.....
.....

ลงชื่อ.....ผู้ประเมิน

(.....)

ตำแหน่ง.....

...../...../.....

สรุปผลการประเมิน

() ผ่านการประเมิน

() ไม่ผ่านการประเมิน

ลงชื่อ.....

(.....)

นายก อบจ.....

...../...../.....

ความเห็น ก.จ.จ.จังหวัด (กรณีผู้บังคับบัญชาทั้งสองระดับมีความเห็นต่างกัน)

() ผ่านการประเมิน

() ไม่ผ่านการประเมิน

ระบุเหตุผล.....
.....

ลงชื่อ.....

(.....)

ประธาน ก.จ.จ.....

...../...../.....

- ๔๙ -

ขั้นตอนที่ ๔
จัดทำผลงาน

แบบแสดงรายละเอียดการเสนอผลงานพร้อมเอกสารประกอบ
เพื่อแต่งตั้งให้ดำรงตำแหน่งประเภททั่วไป
ระดับอาวุโส/ชำนาญการพิเศษ

ผลงานที่เป็นผลการดำเนินงานที่ผ่านมา
เรื่องที่

ข้อเสนอแนวคิด/วิธีการเพื่อพัฒนางาน
เรื่องที่

ของ
(ชื่อ - สกุล)

.....
ตำแหน่ง.....เลขที่ตำแหน่ง.....
งาน/ฝ่าย.....
สำนัก/กอง.....
อบจ.....

สารบัญ

	หน้า
แบบพิจารณาคุณสมบัติของบุคคล	ก
ผลงานที่เป็นผลงานดำเนินงานที่ผ่านมา	๑
เรื่อง.....	
• ระยะเวลาดำเนินการ
• ความรู้ทางวิชาการหรือแนวความคิดที่ใช้ในการดำเนินการ
• สรุปสาระสำคัญ และระเบียบกฎหมายที่เกี่ยวข้อง
• ขั้นตอนการปฏิบัติงาน และ Flow Chart แสดงขั้นตอนการปฏิบัติงาน
• ผลสำเร็จของงาน (เชิงปริมาณ/คุณภาพ)
• การนำไปใช้ประโยชน์
• ความยุ่งยากในการดำเนินการ/ปัญหา/อุปสรรค
• วิธีดำเนินการแก้ไขปัญหา/อุปสรรค จนเกิดผลสำเร็จ
• ข้อเสนอแนะ
• ผู้ร่วมดำเนินการ (ถ้ามี)
ข้อเสนอวิสัยทัศน์ แนวคิด/วิธีการเพื่อการพัฒนา	
เรื่อง	
• หลักการและเหตุผล
• บทวิเคราะห์/แนวความคิด/ข้อเสนอ
• รายละเอียดของการดำเนินการพัฒนางาน
• ผลที่คาดว่าจะเกิดขึ้นจากการดำเนินการพัฒนางาน
• ตัวชี้วัดความสำเร็จ
• ระยะเวลาที่จะดำเนินการตามข้อเสนอแนวคิด/วิธีการพัฒนางาน
• แนวทาง/วิธีการติดตามประเมินผลความสำเร็จ
ภาคผนวก	
เอกสารประกอบที่เกี่ยวข้องกับผลงานที่เป็นผลการดำเนินงานที่ผ่านมา
เอกสารประกอบที่เกี่ยวข้องกับข้อเสนอแนวคิด/วิธีการเพื่อพัฒนางาน

แบบแสดงรายละเอียดผลงานที่เป็นผลการดำเนินงานที่ผ่านมา

๑. ชื่อผลงาน

๒. ระยะเวลาดำเนินการ

๓. ความรู้ทางวิชาการหรือแนวความคิดที่ใช้ในการดำเนินการ

๔. สรุปสาระสำคัญ และระเบียบกฎหมายที่เกี่ยวข้อง

๕. ขั้นตอนการดำเนินงาน และ Flow Chart แสดงขั้นตอนการปฏิบัติงาน (โดยละเอียด)

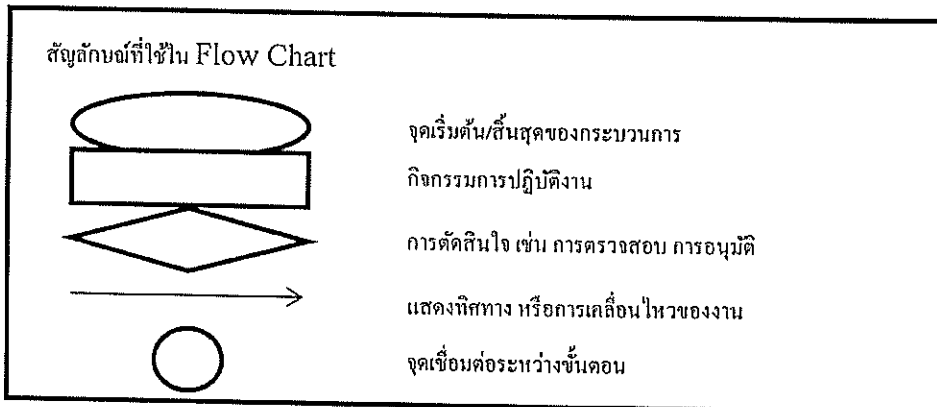

๖. ผลสำเร็จของงาน

๖.๑ เชิงปริมาณ

๖.๒ เชิงคุณภาพ

๗. การนำไปใช้ประโยชน์

๘. ความยุ่งยากในการดำเนินการ/ปัญหา/อุปสรรค

๙. วิธีการดำเนินการแก้ไขปัญหา/อุปสรรค จนเกิดผลสำเร็จ

๑๐. ข้อเสนอแนะ

๑๑ ผู้ร่วมดำเนินการ (ถ้ามี)

๑๑.๑.....สัปดาห์ของผลงาน.....

๑๑.๒.....สัปดาห์ของผลงาน.....

ขอรับรองว่าผลงานดังกล่าวข้างต้นเป็นความจริงทุกประการ

(ลงชื่อ).....

(.....)

ผู้ขอรับการประเมิน

วันที่.....เดือน.....พ.ศ.....

ขอรับรองว่าสัปดาห์หรือลักษณะงานในการดำเนินการของผู้เสนอข้างต้นถูกต้องตรงกับความเป็นจริงทุกประการ

(ลงชื่อ).....

(.....)

ผู้ร่วมดำเนินการ

วันที่.....เดือน.....พ.ศ.....

(ลงชื่อ).....

(.....)

ผู้ร่วมดำเนินการ

วันที่.....เดือน.....พ.ศ.....

ได้ตรวจสอบแล้วขอรับรองว่าผลงานดังกล่าวข้างต้นถูกต้องตรงกับความเป็นจริงทุกประการ

(ลงชื่อ).....

(.....)

ผู้บังคับบัญชาที่ควบคุมดูแลการดำเนินการ (ผอ.กอง/หน.สป.)

วันที่.....เดือน.....พ.ศ.....

(ลงชื่อ).....

(.....)

ตำแหน่ง.....

(ปลัดอบจ.....)

วันที่.....เดือน.....พ.ศ.....

หมายเหตุ: เนื้อหาของผลงานที่เป็นผลกาดำเนินงานที่ผ่านมาจะต้องมีความยาวไม่ต่ำกว่า ๕ หน้ากระดาษ A๔ และต้องไม่เกิน ๑๕ หน้ากระดาษ A๔ (ไม่รวมเอกสารประกอบ) มีขนาดตัวอักษรไม่เกินขนาด ๑๖ และมีจำนวนบรรทัดต้องไม่ต่ำกว่าหน้าละ ๒๘ บรรทัด โดยการย่อหน้าต้องไม่เป็นการหลีกเลี่ยงเพื่อให้มีจำนวนหน้าของผลงานเพิ่มขึ้น

แบบประเมินผลงาน
(สำหรับคณะกรรมการประเมินฯ เพื่อเลื่อนระดับอาวุโส ชำนาญการพิเศษ

๑. รายละเอียดทั่วไป

ชื่อ - สกุล.....
ตำแหน่ง.....ระดับ.....เงินเดือน.....บาท
ฝ่าย.....กอง.....
อบจ.....
ขอประเมินเพื่อแต่งตั้งให้ดำรงตำแหน่ง.....
ฝ่าย.....กอง.....
อบจ.....

๒. ผลการประเมิน

รายการประเมิน	คะแนนเต็ม	คะแนนที่ได้	เหตุผลการให้คะแนน
๑. คุณภาพของผลงานและระดับความยากในการปฏิบัติงาน - ความถูกต้องตามเทคนิค วิธีการ หลักวิชา ขั้นตอนหรือตามข้อกำหนดมาตรฐานของงานวิชาการด้านนั้นๆ - ความยากง่ายของการได้มาซึ่งสาระเนื้อหาของผลงาน - ผลงานเป็นการพัฒนาความก้าวหน้าทางวิชาการหรือการนำวิชาการนั้นๆ มาประยุกต์เพื่อให้เกิดการพัฒนา หรือเพื่อการป้องกันหรือการแก้ปัญหาซึ่งสะท้อนให้เห็นถึงความซับซ้อน ความยุ่งยาก และแนวคิดอย่างเป็นระบบหรือประสิทธิภาพประสิทธิผลที่เกิดขึ้น - มีความทันสมัยเป็นปัจจุบัน - เป็นผลงานที่เป็นที่ยอมรับในวงวิชาการด้านนั้น ๆ	๔๐ (๑๐) (๑๐) (๑๐) (๕) (๕)		
๒. ผลงานแสดงถึงทักษะและความรู้ตามมาตรฐานกำหนดตำแหน่ง - แสดงถึงการนำทักษะตามมาตรฐานกำหนดตำแหน่งมาใช้ในการปฏิบัติงานจนเกิดความชำนาญที่แสดงถึงการพัฒนาการสั่งสมประสบการณ์ - แสดงถึงการนำองค์ความรู้ตามมาตรฐานกำหนดตำแหน่งมาใช้ในการปฏิบัติงาน	๓๐ (๑๕) (๑๕)		ระบุเหตุผลและระดับทักษะหรือความรู้ที่ได้
๓. ประโยชน์ของผลงาน - โดยพิจารณาจากการนำไปใช้ประโยชน์ได้โดยตรง หรือการนำไปประยุกต์หรือการนำไปใช้ในการแก้ไขปัญหาหรือเป็นประโยชน์ต่อการพัฒนาความก้าวหน้าทางวิชาการเฉพาะด้าน	๓๐ (๓๐)		
คะแนนรวม	๑๐๐		

๓ ข้อสังเกตของผู้ประเมิน

.....
.....

ลงชื่อ.....ผู้ประเมิน
(.....)

-----/-----/-----

กรรมการ
ประเมินผลงาน

คำจำกัดความและความซับซ้อนของทักษะแต่ละระดับ

๑. ทักษะการบริหารข้อมูล

๑.๑ คำจำกัดความ ทักษะในการวิเคราะห์ ออกแบบ พัฒนา ดำเนินการดูแลรักษาและจัดระบบฐานข้อมูล ตลอดจนบริหารจัดการข้อมูลให้สอดคล้องและเอื้อประโยชน์ต่อการดำเนินงานของหน่วยงาน หรือองค์กร

๑.๒ ระดับทักษะการบริหารข้อมูล

ระดับ	คำอธิบายระดับ
๐	ไม่แสดงทักษะด้านนี้อย่างชัดเจน
๑	มีทักษะในการค้นหา และเก็บรวบรวมข้อมูลของหน่วยงานได้อย่างเป็นระบบและเป็นปัจจุบันอยู่เสมอ เพื่อสะดวกในการสืบหาข้อมูล
๒	มีทักษะในระดับ ๑ และสามารถบำรุงรักษาฐานข้อมูลของหน่วยงานได้ รวมทั้งสามารถติดตามตรวจสอบ และดูแลการจัดการฐานข้อมูลให้มีความถูกต้อง เป็นระบบ และเป็นปัจจุบันเสมอ
๓	มีทักษะในระดับ ๒ และสามารถวิเคราะห์และออกแบบระบบฐานข้อมูลให้เหมาะสมแก่การใช้งานของหน่วยงานและองค์กร และสามารถแก้ปัญหาหรือข้อผิดพลาดที่เกิดจากการจัดระบบฐานข้อมูล
๔	มีทักษะในระดับ ๓ และสามารถวางแผนระบบฐานข้อมูล และกำหนดรูปแบบและแนวทางการจัดเก็บข้อมูล การดึงข้อมูลและการเชื่อมโยงระบบฐานข้อมูลให้มีประสิทธิภาพสูงสุดและตอบสนองการใช้งานของผู้ที่ต้องการใช้ข้อมูล
๕	มีทักษะในระดับ ๔ และสามารถกำหนดมาตรฐาน นโยบาย และพัฒนาปรับปรุงระบบบริหารจัดการฐานข้อมูลให้เกิดประโยชน์ต่อการทำงานและเป้าหมายขององค์กร

๒. ทักษะการใช้คอมพิวเตอร์

๒.๑ คำจำกัดความ ทักษะในการใช้คอมพิวเตอร์ได้อย่างคล่องแคล่ว ชำนาญ และมีประสิทธิภาพ ตลอดจนประยุกต์ทักษะนี้ให้เหมาะสม และเกิดประโยชน์อย่างสูงสุดในการปฏิบัติงาน

๒.๒ ระดับทักษะการใช้คอมพิวเตอร์

ระดับ	คำอธิบายระดับ
๐	ไม่แสดงทักษะด้านนี้อย่างชัดเจน
๑	สามารถใช้โปรแกรมคอมพิวเตอร์ขั้นพื้นฐานได้ เช่น Microsoft Word, Microsoft Excel และ Microsoft PowerPoint เป็นต้น
๒	มีทักษะในระดับ ๑ และสามารถใช้โปรแกรมคอมพิวเตอร์ต่างๆ ที่จำเป็นในการปฏิบัติงานได้อย่างคล่องแคล่ว และชำนาญ และสามารถนำมาประยุกต์ใช้
๓	มีทักษะในระดับ ๒ และสามารถใช้โปรแกรมคอมพิวเตอร์ใหม่ๆ ที่เกี่ยวข้องในงาน และสามารถนำมาประยุกต์ใช้ประโยชน์ในงานได้เป็นอย่างดี รวมทั้งสามารถให้คำแนะนำที่เป็นประโยชน์แก่เพื่อนร่วมงาน ผู้บังคับบัญชา หรือทีมงานได้
๔	มีทักษะในระดับ ๓ และสามารถสอนงาน ช่วยชี้แนะ ให้คำแนะนำในเชิงลึก หรือซ่อมแซมงานที่ใช้โปรแกรมคอมพิวเตอร์ให้แก่เพื่อนร่วมงานผู้บังคับบัญชา หรือทีมงานที่ประสบปัญหาได้
๕	มีทักษะระดับ ๔ และเป็นยอมรับว่าเป็นผู้เชี่ยวชาญอย่างมากในทักษะด้านนี้ จนสามารถเป็นที่ปรึกษาให้กับหน่วยงานอื่นๆ ทั้งในและนอกองค์กรได้

๓. ทักษะการประสานงาน

๓.๑ คำจำกัดความ ทักษะในการรับและส่งต่อข้อมูลและชิ้นงานได้อย่างถูกต้อง ครบถ้วน และทันเวลา ตรงตามวัตถุประสงค์ของงาน

๓.๒ ระดับทักษะการประสานงาน

ระดับ	คำอธิบายระดับ
๐	ไม่แสดงทักษะด้านนี้อย่างชัดเจน
๑	รู้และเข้าใจเป้าหมาย และผลลัพธ์ที่ต้องการจากการประสานงาน และมีทักษะในการให้ข้อมูลและรายละเอียดต่างๆ แก่ผู้อื่นให้ดำเนินการต่อไปเบื้องต้นได้ และสามารถซักถาม และสอบถามความต้องการของผู้มาติดต่อในเบื้องต้นได้อย่างถูกต้อง
๒	มีทักษะในระดับ ๑ และสามารถจัดลำดับความสำคัญของเรื่องที่ต้องการติดต่อประสานงานได้อย่างถูกต้อง และเหมาะสม และสามารถปรับปรุงวิธีการสื่อสารและการประสานงานให้ทันสมัยตรงตามความต้องการอยู่เสมอ
๓	มีทักษะในระดับ ๒ และสามารถติดตามงานจากหน่วยงานต่างๆ ได้อย่างมีประสิทธิภาพ และสามารถจัดการแก้ไขปัญหาต่างๆ ที่เกิดขึ้น หรือลดความขัดแย้งจากการติดต่อประสานงานได้
๔	มีทักษะในระดับ ๓ และสามารถนำเสนอแนวทางการปรับปรุง พัฒนาวิธีการติดต่อประสานงานให้มีประสิทธิภาพ รวมทั้งสามารถวิเคราะห์ ปรับปรุง และแก้ไขจุดบกพร่อง ข้อจำกัด และความซ้ำซ้อนของการสื่อสารและการประสานงานของหน่วยงานได้
๕	มีทักษะในระดับ ๔ และสามารถออกแบบระบบ วางแผนการประสานงานและแนวทางในการประสานงานที่มีประสิทธิภาพ และสามารถติดต่อประสานงานเรื่องสำคัญๆ ระดับองค์กรกับทั้งภายในและภายนอกองค์กรได้อย่างมีประสิทธิภาพ

๔. ทักษะการสืบสวน

๔.๑ คำจำกัดความ ทักษะในการตั้งคำถามได้อย่างถูกต้อง และตรงประเด็น และสามารถปรับและประยุกต์วิธีการ และเทคนิคต่างๆ ในการติดตาม สืบสวน และสอบสวนข้อมูล และข้อเท็จจริงต่างๆ ได้ครบถ้วน และเกิดประโยชน์ในการดำเนินงานของตน หน่วยงาน และองค์กร

๔.๒ ระดับทักษะการสืบสวน

ระดับ	คำอธิบายระดับ
๐	ไม่แสดงทักษะด้านนี้อย่างชัดเจน
๑	มีความรู้ความเข้าใจในหลักการ ความสำคัญ เทคนิค และแนวทางการสัมภาษณ์ การสืบสวนและการตั้งคำถามเพื่อรวบรวมข้อมูล ข้อเท็จจริง และพยานหลักฐานต่าง
๒	มีทักษะในระดับ ๑ และสามารถตั้งคำถามและใช้คำถามในการรวบรวมและติดตามข้อมูล สืบสวนข้อเท็จจริง และพยานหลักฐานต่างๆ ที่มีความซับซ้อน หลากหลาย และไม่มีความเชื่อมโยง/เกี่ยวข้องกัน โดยอาศัยการวิเคราะห์ข้อมูล และปัจจัยต่างๆ อย่างรอบด้าน
๓	มีทักษะในระดับ ๒ และสามารถตั้งคำถามสัมภาษณ์ สืบสวน และสอบสวนข้อมูล ข้อเท็จจริง และพยานหลักฐานต่างๆ ที่มีความซับซ้อน หลากหลาย และไม่มีความเชื่อมโยง/เกี่ยวข้องกัน โดยอาศัยการวิเคราะห์ข้อมูล และปัจจัยต่างๆ อย่างรอบด้าน
๔	มีทักษะในระดับ ๓ และสามารถประยุกต์เทคนิคการสัมภาษณ์ขั้นสูง และมีศิลปะในการสัมภาษณ์และการตั้งคำถามในเชิงลึก รวมทั้งสามารถตั้งคำถามและเจาะประเด็นข้อมูล หลักฐาน และพยานต่างๆ ได้ อย่างทุกแง่ทุกมุม ครบถ้วน และเจาะลึกถึงต้นตอ สาเหตุและผลกระทบต่างๆ อย่างถูกต้องและชัดเจน
๕	มีทักษะในระดับ ๔ และสามารถปรับเปลี่ยนเทคนิค รูปแบบ และวิธีการในการสัมภาษณ์และการใช้คำถามเพื่อสืบสวน และสอบสวนได้สอดคล้องกับความแตกต่างของแต่ละบุคคล รวมทั้งสามารถประยุกต์หลักจิตวิทยาขั้นสูงในการตั้งคำถาม สืบสวน และสอบสวน เพื่อให้ดำเนินการที่ถูกต้อง เหมาะสมและเกิดประโยชน์สูงสุดแก่ทั้งองค์กร และผู้รับบริการที่เกี่ยวข้องต่อไป

๕. ทักษะการบริหารโครงการ

๕.๑ คำจำกัดความ ทักษะในการวางแผน ติดตาม ประเมินผล และบริหารจัดการโครงการ (Project Management) เพื่อให้มีการใช้ทรัพยากรและงบประมาณอย่างคุ้มค่า สามารถบรรลุตามวัตถุประสงค์ ตรงเวลา และมีประสิทธิภาพสูงสุด

๕.๒ ระดับทักษะการบริหารโครงการ

ระดับ	คำอธิบายระดับ
๐	ไม่แสดงทักษะด้านนี้อย่างชัดเจน
๑	รู้และเข้าใจในหลักการ ขั้นตอน โครงสร้าง และวิธีบริหารจัดการโครงการให้ประสบผลสำเร็จ
๒	มีทักษะในระดับ ๑ และสามารถวางแผน ติดตาม ประเมินผล และบริหารทรัพยากรบุคคล และงบประมาณของโครงการขนาดเล็กให้บรรลุตามวัตถุประสงค์และเป้าหมายได้
๓	มีทักษะในระดับ ๒ และสามารถวางแผน ติดตาม ประเมินผล และบริหารทรัพยากรบุคคล และงบประมาณของโครงการขนาดกลางให้บรรลุตามวัตถุประสงค์และเป้าหมายได้
๔	มีทักษะในระดับ ๓ และสามารถวางแผน ติดตาม ประเมินผล และบริหารทรัพยากรบุคคล และงบประมาณของโครงการขนาดใหญ่ให้บรรลุตามวัตถุประสงค์และเป้าหมายได้
๕	มีทักษะในระดับ ๔ และสามารถวางแผน ติดตาม ประเมินผล และบริหารทรัพยากรบุคคลและงบประมาณของโครงการขนาดใหญ่ที่มีผลกระทบต่อการดำเนินงานขององค์กรได้อย่างสำเร็จ และมีประสิทธิภาพสูงสุด รวมทั้งสามารถบริหารทรัพยากร งบประมาณ และบุคลากรได้อย่างคุ้มค่าสูงสุด

๖. ทักษะในการสื่อสาร การนำเสนอ และถ่ายทอดความรู้

๖.๑ คำจำกัดความ ความสามารถและทักษะในการสื่อสาร การนำเสนอ และการถ่ายทอดความรู้ได้ถูกต้องครบถ้วน เหมาะสม และสอดคล้องกับกลุ่มเป้าหมายที่มีความหลากหลายและแตกต่าง รวมทั้งบรรลุเป้าหมาย ความต้องการ และวัตถุประสงค์ที่กำหนดไว้อย่างสูงสุด

๖.๒ ระดับทักษะในการสื่อสาร การนำเสนอ และถ่ายทอดความรู้

ระดับ	คำอธิบายระดับ
๐	ไม่แสดงทักษะด้านนี้อย่างชัดเจน
๑	รู้และเข้าใจหลักการ รูปแบบ และวิธีการในการสื่อสาร การนำเสนอ และการถ่ายทอดความรู้แก่ผู้อื่นได้
๒	มีทักษะในระดับ ๑ และสามารถวิเคราะห์ จับประเด็น แนวคิด เนื้อหาสาระ และใจความสำคัญที่ต้องการสื่อสารได้ ตลอดจนจัดเตรียมข้อมูลและรูปแบบการนำเสนอ และดำเนินการสื่อสารนำเสนอ และถ่ายทอดให้ผู้อื่นเข้าใจได้
๓	มีทักษะในระดับ ๒ และสามารถปรับปรุง พัฒนา และแก้ไขเนื้อหาสาระที่ต้องการสื่อสารนำเสนอ และถ่ายทอดได้สอดคล้องกับความต้องการ ความเหมาะสม ระดับความเข้าใจและภูมิหลังของกลุ่มผู้รับสารกลุ่มต่างๆ ได้เป็นอย่างดี
๔	มีทักษะในระดับ ๓ และสามารถฝึกอบรมให้ผู้อื่นสื่อสาร นำเสนอ และถ่ายทอดความรู้แก่กลุ่มเป้าหมายที่หลากหลายและแตกต่างได้ ตลอดจนประยุกต์เทคนิค เครื่องมือ และวิทยาการสมัยใหม่ มาปรับใช้ในการสื่อสาร นำเสนอ และการถ่ายทอดได้อย่างมีประสิทธิภาพสูงสุด
๕	มีทักษะในระดับ ๔ และสามารถกำหนดกลยุทธ์และแผนงานในการสื่อสาร นำเสนอ และถ่ายทอดความรู้ได้อย่างเป็นระบบ รวมทั้งสื่อสาร นำเสนอ และถ่ายทอดประเด็นสำคัญระดับองค์กรแก่กลุ่มเป้าหมายที่แตกต่างหลากหลายได้อย่างมีประสิทธิภาพสูงสุด

๗. ทักษะการเขียนรายงานและสรุปรายงาน

๗.๑ คำจำกัดความ ความสามารถและทักษะในการรวบรวม วิเคราะห์ และประมวลผลข้อมูล โดยนำผลข้อมูลมาเขียน จัดทำ และสรุปรายงานได้อย่างถูกต้อง ชัดเจน และเกิดประโยชน์ต่อการนำไปใช้ให้มีประสิทธิภาพสูงสุด

๗.๒ ระดับทักษะในการสื่อสาร การนำเสนอ และถ่ายทอดความรู้

ระดับ	คำอธิบายระดับ
๐	ไม่แสดงทักษะด้านนี้อย่างชัดเจน
๑	รู้และเข้าใจในหลักการ ประเภท กระบวนการ และรูปแบบการจัดทำ การเขียนและการสรุปรายงานให้ถูกต้อง รวมทั้งรวบรวมข้อมูลและติดตามข้อมูลทั้งภายในและภายนอก เพื่อนำมาใช้ในการวิเคราะห์ จัดทำและสรุปรายงานได้
๒	มีทักษะในระดับ ๑ และสามารถวิเคราะห์ ประมวลผลข้อมูล และดำเนินการเขียน จัดทำและสรุปรายงานให้อยู่ในรูปแบบที่เหมาะสมกับการใช้งานได้
๓	มีทักษะในระดับ ๒ และสามารถตรวจสอบความครบถ้วน และความถูกต้องในการวิเคราะห์ การประมวลผลข้อมูล การดำเนินการเขียน การจัดทำ และการสรุปรายงานในประเภทต่างๆ ได้ รวมทั้งสามารถแก้ไขและปรับปรุงให้การเขียน จัดทำ และการสรุปรายงานมีความถูกต้อง และเหมาะสมกับการใช้งานที่หลากหลายและแตกต่างกันได้
๔	มีทักษะในระดับ ๓ และสามารถฝึกอบรมให้ผู้อื่นสามารถวิเคราะห์ ประมวลผลข้อมูล และดำเนินการเขียน จัดทำและสรุปรายงานในประเภทต่างๆ ได้ รวมทั้งวางแผนการเขียน จัดทำ และสรุปรายงานระดับหน่วยงานให้เกิดประโยชน์อย่างสูงสุดกับหน่วยงานหรือองค์กร
๕	มีทักษะในระดับ ๔ และสามารถกำหนดรูปแบบ และประเภทรายงานที่จำเป็นต่อการดำเนินงานขององค์กรได้ รวมทั้งพัฒนา ปรับเปลี่ยน และประยุกต์ (Best Practice) มาปรับให้สอดคล้องกับความต้องการใช้งาน และแผนงานขององค์กรและเป็นมาตรฐานสากล

๘. ทักษะการเขียนหนังสือราชการ

๘.๑ คำจำกัดความ ความสามารถและทักษะในการเขียนหนังสือทางราชการได้อย่างถูกต้องเหมาะสม และเป็นประโยชน์กับการใช้งานที่ปฏิบัติอยู่

๘.๒ ระดับทักษะในการสื่อสาร การนำเสนอ และถ่ายทอดความรู้

ระดับ	คำอธิบายระดับ
๐	ไม่แสดงทักษะด้านนี้ชัดเจน
๑	เข้าใจหลักการ รูปแบบ และวิธีการเขียนหนังสือราชการ รวมทั้งสามารถอ่านและสื่อสารจดหมาย หนังสือ และเอกสารราชการได้อย่างถูกต้องสมบูรณ์
๒	มีทักษะระดับ ๑ และสามารถเขียน และตอบโต้หนังสือ จดหมายและเอกสารทางราชการได้อย่างถูกต้อง สมบูรณ์ตามหลักการ และวิธีการที่กำหนดไว้
๓	มีทักษะในระดับ ๒ และสามารถตรวจสอบความถูกต้อง และขีดเคลาภาษาและเนื้อหาในจดหมาย หนังสือ และเอกสารทางราชการอื่นๆ ให้มีความสละสลวยเหมาะสมและได้เนื้อหาสาระชัดเจน ครบถ้วนตามที่หน่วยงานประสงค์
๔	มีทักษะในระดับ ๓ และสามารถฝึกอบรมให้ผู้อื่นสามารถเขียนและตอบโต้จดหมาย หนังสือและ๕ เอกสารต่างๆ ทางราชการได้อย่างมีประสิทธิภาพสูงสุดกับหน่วยงานได้
๕	มีทักษะในระดับ ๔ และสามารถเขียนภาษาที่ใช้ในการโน้มน้าว เจรจา และผลักดันแนวคิดต่างๆ ที่สำคัญในเชิงกลยุทธ์ขององค์กรกับหน่วยงานอื่นๆ ในราชการได้อย่างถูกต้อง มีประโยชน์ และมี ประสิทธิภาพสูงสุด

๙. ทักษะการใช้เครื่องมือและอุปกรณ์ทางวิทยาศาสตร์

๙.๑ คำจำกัดความ ความรู้และความเข้าใจในคุณสมบัติและขั้นตอนวิธีการทำงานของเครื่องมือและอุปกรณ์ทางวิทยาศาสตร์ต่างๆ ที่เกี่ยวข้องกับงานที่ตนเองรับผิดชอบ เช่น ทางพันธุกรรม ทางการแพทย์ ทางสถาปัตยกรรม เป็นต้น ตลอดจนมีทักษะการใช้เครื่องมือและอุปกรณ์ทางวิทยาศาสตร์ต่างๆ อย่างเชี่ยวชาญเพื่อให้สามารถปฏิบัติงานได้อย่างสะดวก และมีประสิทธิภาพสูงสุด

๙.๒ ระดับทักษะการใช้เครื่องมือ อุปกรณ์ทางวิทยาศาสตร์

ระดับ	คำอธิบายระดับ
๐	ไม่แสดงทักษะในด้านนี้อย่างชัดเจน
๑	เข้าใจและอธิบายคุณสมบัติ และขั้นตอนวิธีการทำงานของเครื่องมือ และอุปกรณ์ทางวิทยาศาสตร์ที่ใช้ในการปฏิบัติงานต่างๆ ที่ตนเองรับผิดชอบได้
๒	มีทักษะระดับ ๑ และสามารถใช้เครื่องมือ และอุปกรณ์ทางวิทยาศาสตร์ต่างๆ ที่ใช้ในการปฏิบัติงานของตนเองได้ รวมทั้งสามารถระบุปัญหาต่างๆ และให้คำแนะนำที่เกิดขึ้นในเบื้องต้นได้
๓	มีทักษะระดับ ๒ และสามารถใช้เครื่องมือ และอุปกรณ์ทางวิทยาศาสตร์ต่างๆ ที่ใช้ในการปฏิบัติงานของตนเองได้อย่างเชี่ยวชาญ รวมทั้งสามารถวิเคราะห์ปัญหา สาเหตุและข้อจำกัดต่างๆ ในการใช้เครื่องมือและอุปกรณ์ทางวิทยาศาสตร์
๔	มีทักษะระดับ ๓ และสามารถฝึกอบรมให้ผู้อื่นมีทักษะ และสามารถใช้เครื่องมือและอุปกรณ์ทางวิทยาศาสตร์ต่างๆ ได้อย่างชำนาญและมีประสิทธิภาพสูงสุดกับหน่วยงาน
๕	มีทักษะระดับ ๔ และสามารถวางแผน กำหนดกลยุทธ์ แผนงาน และจัดสรรทรัพยากรใหม่ๆ การใช้เครื่องมือและอุปกรณ์ทางวิทยาศาสตร์ต่างๆ ให้สอดคล้องกับระบบงาน และสามารถค้นคว้า และแสวงหาทักษะใหม่ๆ มาประยุกต์ใช้ให้เกิดประโยชน์ในองค์กรได้

แบบแสดงการรับผลงานที่ขอประเมิน

๑. ชื่อ - สกุล.....
ตำแหน่ง.....ระดับ.....เงินเดือน.....บาท
ฝ่าย.....กอง.....
อบจ./เทศบาล/อบต.....
ขอประเมินเพื่อแต่งตั้งให้ดำรงตำแหน่ง.....
ฝ่าย.....กอง.....
อบจ./เทศบาล/อบต.....
๒. ได้รับแบบแสดงรายละเอียดการเสนอผลงานพร้อมทั้งเอกสารที่เป็นสาระสำคัญของผลงานหรือหลักฐาน
ต่างๆ ครบถ้วนสมบูรณ์ สามารถนำไปประกอบการพิจารณาได้ เมื่อวันที่.....

(ลงชื่อ).....

(.....)

(ตำแหน่ง).....

วันที่...../...../.....

หมายเหตุ ผู้รับผลงานที่ขอประเมิน หมายถึง

๑. สำนักงานปลัด/กองการเจ้าหน้าที่ (ผู้รับผิดชอบการบริหารงานบุคคล)
๒. สำนักงาน ก.จ.จ. แล้วแต่กรณี
๓. สำนักงาน ก.จ. แล้วแต่กรณี

ภาพแสดงกระบวนการเลื่อนระดับ

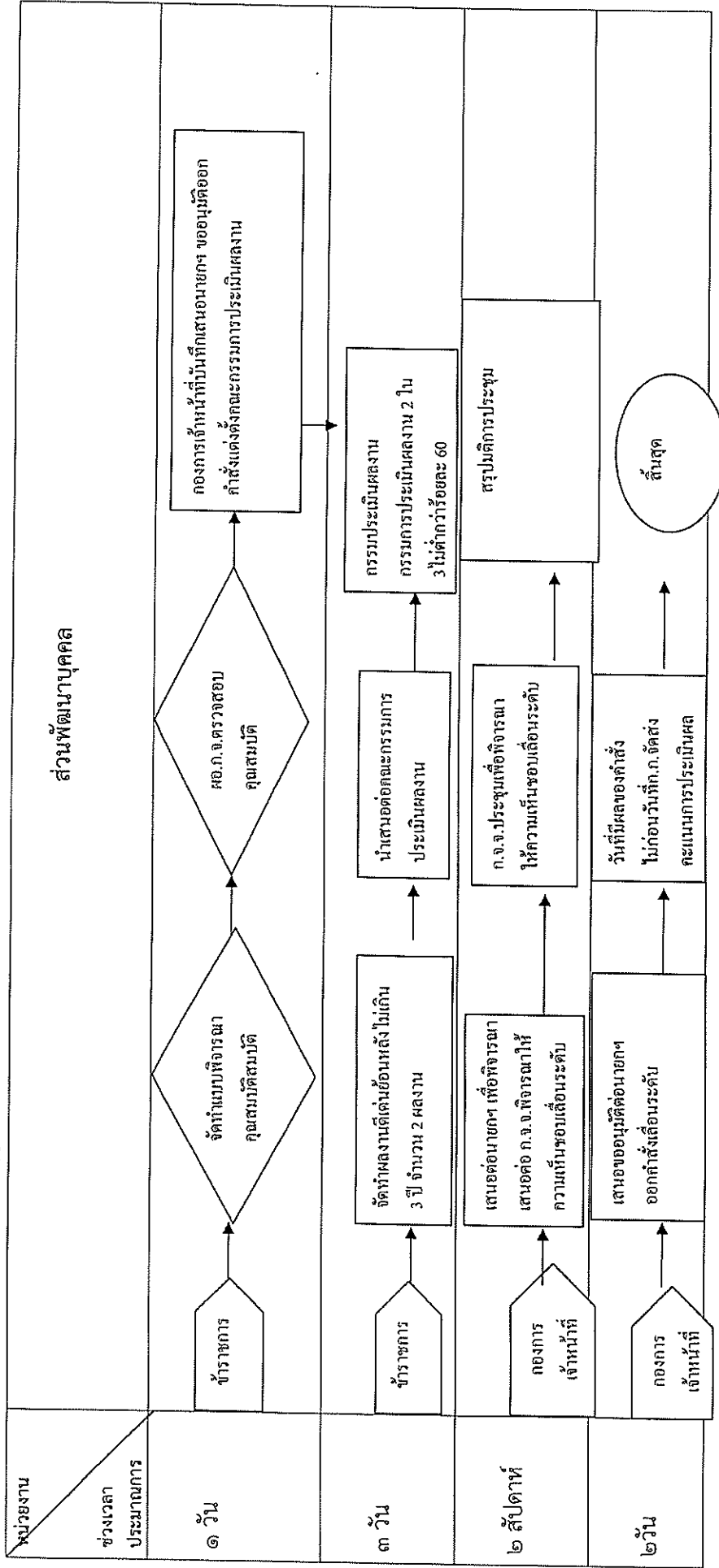

ภาพแสดงกระบวนการเลือกระดับ

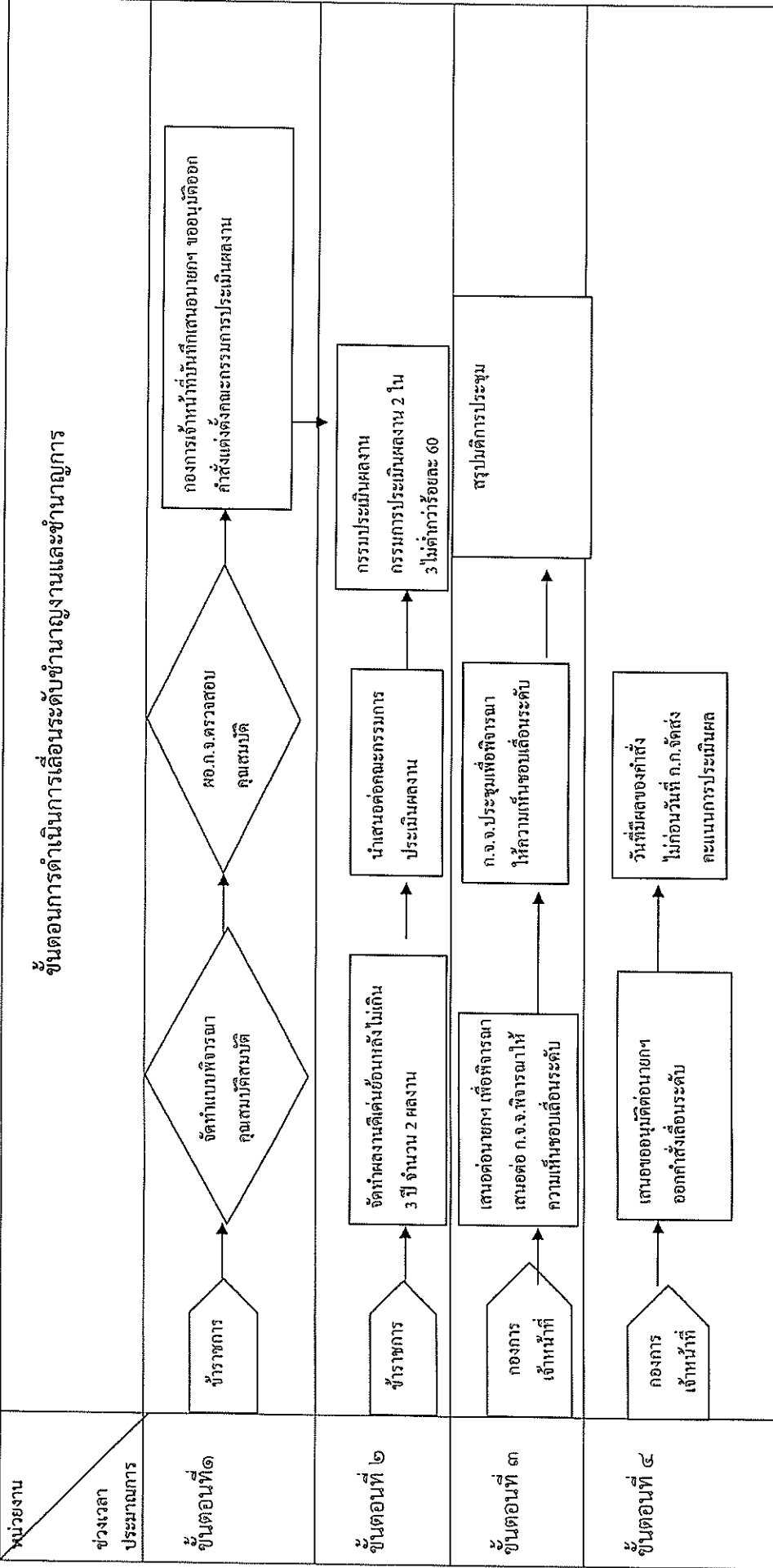

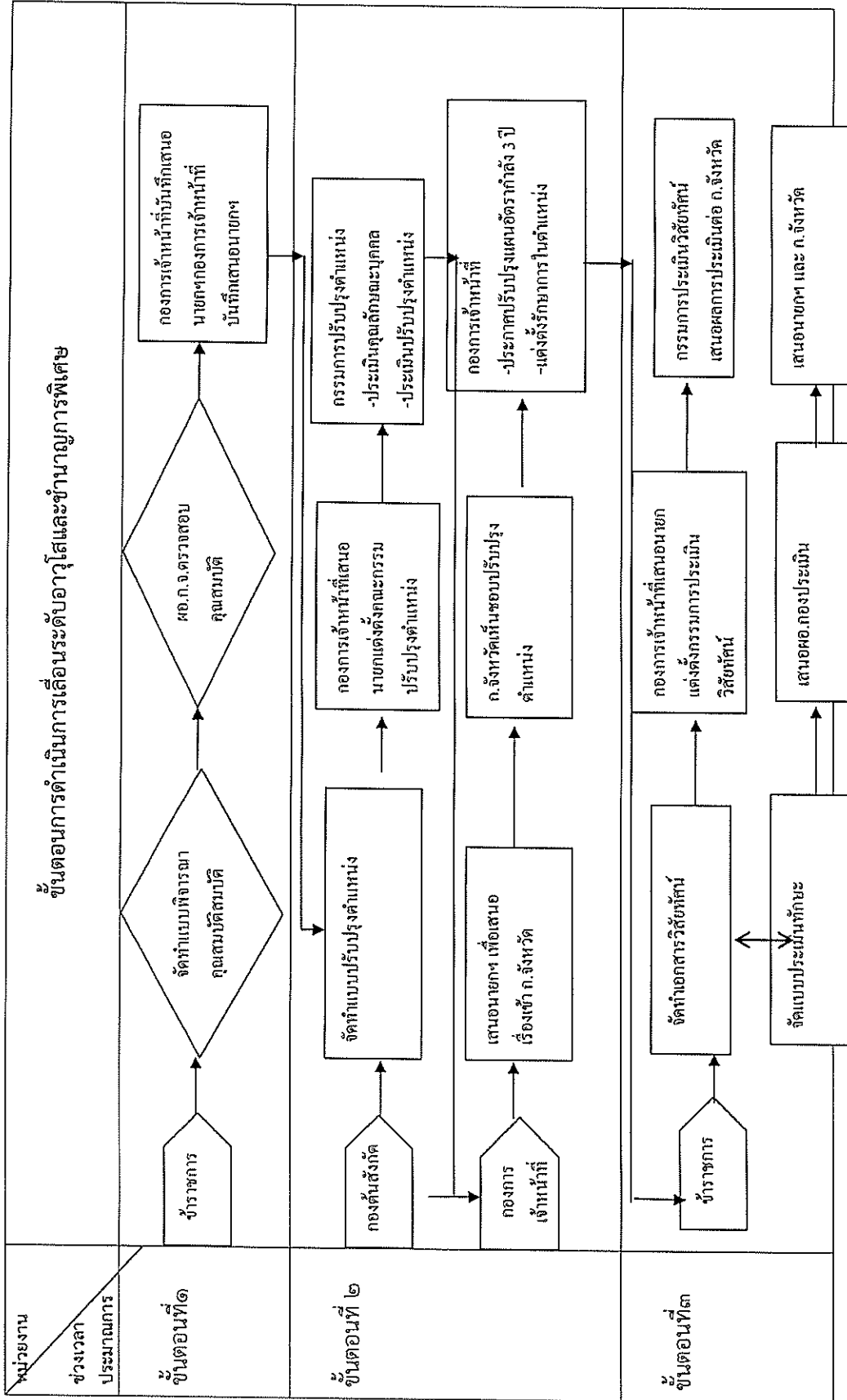

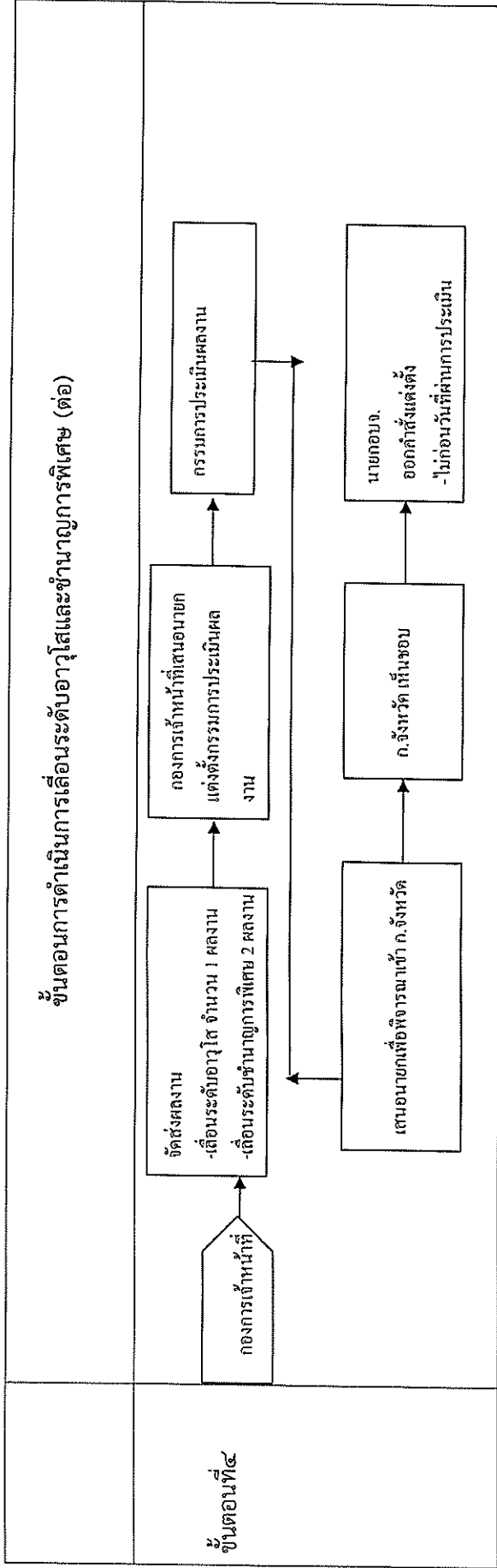

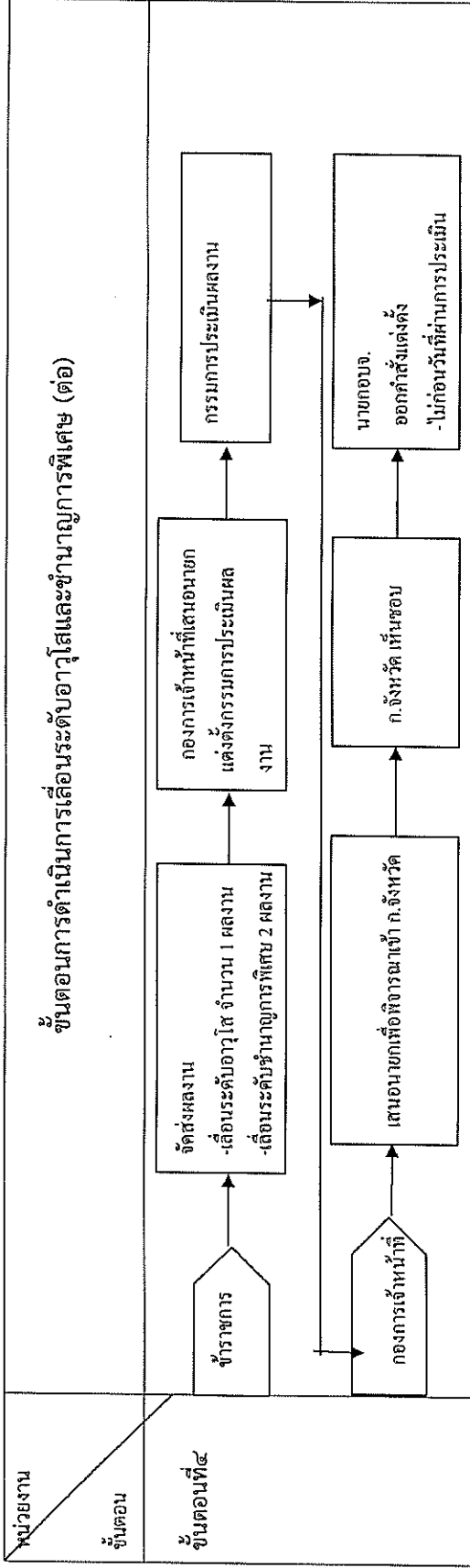

ภาคผนวก



ประกาศคณะกรรมการข้าราชการองค์การบริหารส่วนจังหวัด จังหวัดอ่างทอง
เรื่อง กำหนดหลักเกณฑ์เกี่ยวกับการจัดทำมาตรฐานกำหนดตำแหน่งข้าราชการ
องค์การบริหารส่วนจังหวัด พ.ศ. ๒๕๕๘

โดยที่เป็นการสมควรเพิ่มเติมประกาศคณะกรรมการข้าราชการองค์การบริหารส่วนจังหวัด จังหวัดอ่างทอง เกี่ยวกับการจัดทำมาตรฐานกำหนดตำแหน่งข้าราชการองค์การบริหารส่วนจังหวัด เพื่อให้สอดคล้องกับการกำหนดตำแหน่งพนักงานส่วนท้องถิ่น ตามประกาศ ก.จ. เรื่อง มาตรฐานทั่วไปเกี่ยวกับการจัดทำมาตรฐานกำหนดตำแหน่งข้าราชการและพนักงานส่วนท้องถิ่น พ.ศ. ๒๕๕๘ ลงวันที่ ๒๗ พฤศจิกายน ๒๕๕๘ ตามประกาศคณะกรรมการมาตรฐานการบริหารงานบุคคลส่วนท้องถิ่น เรื่อง กำหนดมาตรฐานกลางการบริหารงานบุคคลส่วนท้องถิ่น (ฉบับที่ ๔) ลงวันที่ ๒๖ ธันวาคม ๒๕๕๗ และประกาศคณะกรรมการมาตรฐานการบริหารงานบุคคลส่วนท้องถิ่น เรื่อง กำหนดมาตรฐานกลางการบริหารงานบุคคลส่วนท้องถิ่น (ฉบับที่ ๖) ลงวันที่ ๔ มิถุนายน ๒๕๕๘

อาศัยอำนาจตามความในมาตรา ๑๓ (๒) แห่งพระราชบัญญัติระเบียบบริหารงานบุคคลส่วนท้องถิ่น พ.ศ. ๒๕๔๒ โดยความเห็นชอบของคณะกรรมการข้าราชการองค์การบริหารส่วนจังหวัด จังหวัดอ่างทอง ในการประชุมครั้งที่ ๑๓/๒๕๕๘ เมื่อวันที่ ๒๓ ธันวาคม ๒๕๕๘ มีมติเห็นชอบให้ประกาศหลักเกณฑ์เกี่ยวกับการจัดทำมาตรฐานกำหนดตำแหน่งข้าราชการองค์การบริหารส่วนจังหวัด ดังนี้

ข้อ ๑ ประกาศนี้เรียกว่า “ประกาศคณะกรรมการข้าราชการองค์การบริหารส่วนจังหวัด จังหวัดอ่างทอง เรื่อง กำหนดหลักเกณฑ์เกี่ยวกับการจัดทำมาตรฐานกำหนดตำแหน่งข้าราชการองค์การบริหารส่วนจังหวัด พ.ศ. ๒๕๕๘”

ข้อ ๒ ประกาศนี้ให้ใช้บังคับตั้งแต่วันที่ ๑ มกราคม ๒๕๕๙ เป็นต้นไป

ข้อ ๓ มาตรฐานกำหนดตำแหน่งข้าราชการองค์การบริหารส่วนจังหวัดซึ่งคณะกรรมการกลางข้าราชการองค์การบริหารส่วนจังหวัด ได้จัดทำเพื่อเป็นบรรทัดฐานในการกำหนดตำแหน่งข้าราชการองค์การบริหารส่วนจังหวัด โดยกำหนดตำแหน่งเป็นประเภทและสายงานตามลักษณะงาน และจัดตำแหน่งในประเภทเดียวกันและสายงานเดียวกันที่คุณภาพของงานอยู่ในระดับเดียวกันโดยประมาณเป็นกลุ่มเดียวกันและระดับเดียวกัน โดยคำนึงถึงลักษณะหน้าที่ความรับผิดชอบและคุณภาพของงาน ความก้าวหน้าในสายงาน มีจำนวน ๙๙ สายงาน ตามบัญชีรายละเอียดมาตรฐานกำหนดตำแหน่งท้ายประกาศนี้

ข้อ ๔ การขอกำหนดตำแหน่งข้าราชการองค์การบริหารส่วนจังหวัด ซึ่งเป็นการกำหนดตำแหน่งในสายงานอื่นที่คณะกรรมการกลางข้าราชการองค์การบริหารส่วนจังหวัด ยังไม่ได้จัดทำมาตรฐานกำหนดตำแหน่งไว้ ให้องค์การบริหารส่วนจังหวัดที่ขอกำหนดตำแหน่งนั้น จัดทำร่างมาตรฐานกำหนดตำแหน่งของตำแหน่งสายงานนั้น เพื่อให้ทราบถึงประเภทตำแหน่ง ชื่อตำแหน่ง ระดับตำแหน่ง หน้าที่ ความรับผิดชอบหลัก คุณสมบัติเฉพาะสำหรับตำแหน่ง ความรู้ ทักษะ และสมรรถนะที่จำเป็น พร้อมเสนอเหตุผลความจำเป็นที่จะต้องกำหนดตำแหน่งดังกล่าว เสนอให้คณะกรรมการข้าราชการองค์การบริหารส่วนจังหวัด พิจารณาให้ความเห็นชอบก่อนนำเสนอคณะกรรมการกลางข้าราชการองค์การบริหารส่วนจังหวัด พิจารณาจัดทำเป็นมาตรฐานกำหนดตำแหน่งข้าราชการองค์การบริหารส่วนจังหวัด ต่อไป

ข้อ ๕ ข้าราชการองค์การบริหารส่วนจังหวัด ผู้ที่ได้รับแต่งตั้งให้ดำรงตำแหน่งประเภทใด สายงานใด และระดับใด ตามมาตรฐานกำหนดตำแหน่งที่คณะกรรมการกลางข้าราชการองค์การบริหารส่วนจังหวัด ได้กำหนดไว้ตามประกาศคณะกรรมการกลางข้าราชการองค์การบริหารส่วนจังหวัด เรื่อง การจัดทำมาตรฐานกำหนดตำแหน่งตามที่กำหนดตามข้อ ๓ แล้ว ให้นำระยะเวลาการดำรงตำแหน่ง และระยะเวลาการปฏิบัติงานที่เกี่ยวข้องที่มีตามมาตรฐานกำหนดตำแหน่งเดิมมานับรวมกับระยะเวลาการดำรงตำแหน่งและระยะเวลาการปฏิบัติงานที่เกี่ยวข้องตามที่กำหนดตำแหน่งเดิมมานับรวมกับระยะเวลาการดำรงตำแหน่งและระยะเวลาการปฏิบัติงานที่เกี่ยวข้องตามที่กำหนดในคุณสมบัติ เฉพาะสำหรับตำแหน่งของมาตรฐานกำหนดตำแหน่งที่ได้รับการจัดเข้าตำแหน่ง/เพื่อประโยชน์ในการเลื่อนระดับ การแต่งตั้ง การคัดเลือก การสอบคัดเลือก โดยมีหลักเกณฑ์การนับรวมตามบัญชีคุณสมบัติเฉพาะสำหรับตำแหน่งของข้าราชการองค์การบริหารส่วนจังหวัดที่ได้รับแต่งตั้งให้ดำรงตำแหน่งตามมาตรฐานกำหนดตำแหน่งเดิมสำหรับใช้เป็นคุณสมบัติในการเลื่อนระดับ การแต่งตั้ง การคัดเลือก การสอบคัดเลือก ตามมาตรฐานกำหนดตำแหน่งใหม่ท้ายประกาศนี้

ประกาศ ณ วันที่ ๓๐ ธันวาคม พ.ศ. ๒๕๕๘

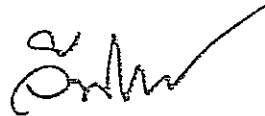

(นายวิรัตน์ ปุตรเสรี)
ผู้ว่าราชการจังหวัดอ่างทอง

ประธานกรรมการข้าราชการองค์การบริหารส่วนจังหวัด จังหวัดอ่างทอง

(อบจ. ๑)

บัญชีคุณสมบัติเฉพาะสำหรับตำแหน่งของข้าราชการส่วนจังหวัดที่ได้รับแต่งตั้งให้ดำรงตำแหน่งตามมาตรฐานกำหนดตำแหน่งเดิม สำหรับใช้เป็นคุณสมบัติในการเลื่อนระดับ การแต่งตั้ง การคัดเลือก การสอบคัดเลือก ตามมาตรฐานกำหนดตำแหน่งใหม่

ตำแหน่งเดิม (ระบบซี)		ตำแหน่งใหม่ (ระบบแพ่ง)		คุณสมบัติเฉพาะสำหรับตำแหน่ง และระดับที่จะแต่งตั้ง (โดยการประชุม)
สายงาน	ตำแหน่ง/ระดับ	ประเภท	ตำแหน่ง/ระดับ	
เริ่มต้นจากระดับ ๑ หรือ เริ่มต้นจากระดับ ๒	ทุกตำแหน่ง/ระดับ	ทั่วไป	ทุกตำแหน่ง/ปฏิบัติงาน	<p>ระดับชำนาญงาน</p> <p>ดำรงตำแหน่งหรือเคยดำรงตำแหน่งสายงานเริ่มต้นจากระดับ ๑/๒ และประเภททั่วไป ระดับปฏิบัติงาน โดยต้องมีระยะเวลารวมกันในการปฏิบัติงานในลักษณะงานของตำแหน่งที่จะแต่งตั้งหรืองานอื่นที่เกี่ยวข้องตามที่ ก.จ., ก.ท. หรือ ก.อบต. กำหนด ดังนี้</p> <p>๑. ไม่น้อยกว่า ๖ ปี สำหรับผู้มีคุณวุฒิประกาศนียบัตรวิชาชีพหรือคุณวุฒิอย่างอื่นที่เทียบได้ในระดับเดียวกัน ในสาขาวิชาหรือทางที่ตรงตามคุณสมบัติเฉพาะสำหรับตำแหน่งที่จะแต่งตั้งตามมาตรฐานกำหนดตำแหน่ง</p> <p>๒. ไม่น้อยกว่า ๕ ปี สำหรับผู้มีประกาศนียบัตรวิชาชีพเทคนิคหรือคุณวุฒิอย่างอื่นที่เทียบได้ในระดับเดียวกัน ในสาขาวิชาหรือทางที่ตรงตามคุณสมบัติเฉพาะสำหรับตำแหน่งที่จะแต่งตั้งตามมาตรฐานกำหนดตำแหน่ง</p> <p>๓. ไม่น้อยกว่า (๔ ปี) สำหรับผู้มีประกาศนียบัตรวิชาชีพชั้นสูงหรือคุณวุฒิอย่างอื่นที่เทียบได้ไม่ต่ำกว่านี้ ในสาขาวิชาหรือทางที่ตรงตามคุณสมบัติเฉพาะสำหรับตำแหน่งที่จะแต่งตั้งตามมาตรฐานกำหนดตำแหน่ง</p>

ตำแหน่งเดิม (ระบบซี)	ตำแหน่งใหม่ (ระบบแพ่ง)		คุณสมบัติเฉพาะสำหรับตำแหน่ง และระดับที่จะแต่งตั้ง (โดยการประเมิน)
	ตำแหน่ง/ระดับ	ตำแหน่ง/ระดับ	
สายงาน ทำงานเริ่มต้นจากระดับ ๑ หรือ ทำงานเริ่มต้นจากระดับ ๒	ตำแหน่ง/ระดับ ทุกตำแหน่ง/๕-๖ว	ประเภท ทั่วไป	ระดับอาวุโส ๑. ดำรงตำแหน่งหรือเคยดำรงตำแหน่งสายงานเริ่มต้นจากระดับ ๑/๒ ไม่ต่ำกว่า ระดับ ๕ และประเภททั่วไป ระดับชำนาญงาน โดยต้องมีระยะเวลารวมกันในการ ปฏิบัติงานในลักษณะงานของตำแหน่งที่จะแต่งตั้งหรืองานอื่นที่เกี่ยวข้องตามที่ ก.จ. ก.ท. หรือ ก.อบต. กำหนด มาแล้วไม่น้อยกว่า ๒ ปี โดยมีคุณวุฒิการศึกษาตรง ตามคุณสมบัติเฉพาะสำหรับตำแหน่งที่จะแต่งตั้งตามมาตรฐานกำหนดตำแหน่ง หรือ ๒. ดำรงตำแหน่งหรือเคยดำรงตำแหน่งสายงานเริ่มต้นจากระดับ ๒ ไม่ต่ำกว่า ระดับ ๖ และประเภททั่วไป ระดับชำนาญงาน โดยต้องมีระยะเวลารวมกันในการ ปฏิบัติงานในลักษณะงานของตำแหน่งที่จะแต่งตั้งหรืองานอื่นที่เกี่ยวข้องตามที่ ก.จ. ก.ท. หรือ ก.อบต. กำหนด มาแล้วไม่น้อยกว่า ๒ ปี โดยมีคุณวุฒิการศึกษาตรง ตามคุณสมบัติเฉพาะสำหรับตำแหน่งที่จะแต่งตั้งตามมาตรฐานกำหนดตำแหน่ง
เยงงานเริ่มต้นจากระดับ ๓	ตำแหน่ง/ระดับ ทุกตำแหน่ง/๓-๕	วิชาการ	ระดับชำนาญการ ดำรงตำแหน่งหรือเคยดำรงตำแหน่งสายงานเริ่มต้นจากระดับ ๓ และประเภท วิชาการ ระดับปฏิบัติการ โดยต้องมีระยะเวลารวมกันในการปฏิบัติงานในลักษณะ งานของตำแหน่งที่จะแต่งตั้งหรืองานอื่นที่เกี่ยวข้องตามที่ ก.จ. , ก.ท. หรือ ก.อบต. กำหนด ดังนี้ ๑. ไม่น้อยกว่า ๒ ปี สำหรับผู้มีปริญญาตรีหรือคุณวุฒಿಯ่างอื่นที่เทียบได้ในระดับ เดียวกันในสาขาวิชาหรือทางที่ตรงตามคุณวุฒิเฉพาะสำหรับตำแหน่งที่จะแต่งตั้ง ตามมาตรฐานกำหนดตำแหน่ง ๒. ไม่น้อยกว่า ๔ ปี สำหรับผู้มีปริญญาโทหรือคุณวุฒಿಯ่างอื่นที่เทียบได้ในระดับ เดียวกันในสาขาวิชาหรือทางที่ตรงตามคุณวุฒิเฉพาะสำหรับตำแหน่งที่จะแต่งตั้ง ตามมาตรฐานกำหนดตำแหน่ง ๓. ไม่น้อยกว่า ๒ ปี สำหรับผู้มีปริญญาเอกหรือคุณวุฒಿಯ่างอื่นที่เทียบได้ในระดับ เดียวกันในสาขาวิชาหรือทางที่ตรงตามคุณวุฒิเฉพาะสำหรับตำแหน่งที่จะ ตามมาตรฐานกำหนดตำแหน่ง

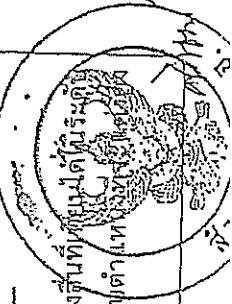

ตำแหน่งเดิม (ระบบซี)	ตำแหน่งใหม่ (ระบบแห่ง)		คุณสมบัติเฉพาะสำหรับตำแหน่ง และระดับที่จะแต่งตั้ง (โดยการประชุม)
	ประเภท	ตำแหน่ง/ระดับ	
สถาน			(โดยการนับระยะเวลาตาม ข้อ ๑ - ๓ หากเป็นผู้เปลี่ยนสถานจากสถาน เริ่มต้นจากระดับ ๑ หรือระดับ ๒ มาเป็นสถานงานเริ่มต้นจากระดับ ๓ ให้ใช้ แนวทางการนับระยะเวลาการดำรงตำแหน่งในสถานงานเริ่มต้นจากระดับ ๑ หรือระดับ ๒ มานับรวมเป็นระยะเวลาการปฏิบัติงานที่เกี่ยวข้องและเกิดกู่ กับสถานงานเริ่มต้นจากระดับ ๓ ตามบัญชีชื่อ สำนักงาน ก.จ., ก.ท. และ ก.อบต. ที่ มท ๐๘๐๙/๒/ว ๓๓ ลงวันที่ ๒๕ กุมภาพันธ์ ๒๕๕๘)
งานเริ่มต้นจากระดับ ๓	วิชาการ	ทุกตำแหน่ง/ชำนาญการ	<u>ระดับชำนาญการพิเศษ</u> ดำรงตำแหน่งหรือเคยดำรงตำแหน่งสถานงานเริ่มต้นจากระดับ ๓ ไม่ต่ำ กว่าระดับ ๖ และประเภทวิชาการ ระดับชำนาญการ โดยต้องมี ระยะเวลารวมกันในการปฏิบัติงานในลักษณะงานของตำแหน่งที่จะ แต่งตั้งหรืองานอื่นที่เกี่ยวข้องตามที่ ก.จ., ก.ท. หรือ ก.อบต. กำหนด มาแล้วไม่น้อยกว่า ๔ ปี โดยมีคุณวุฒิตักษัตรตรงตามคุณสมบัติเฉพาะ สำหรับตำแหน่งที่จะแต่งตั้งตามมาตรฐานกำหนดตำแหน่ง
งานเริ่มต้นจากระดับ ๓	วิชาการ	ทุกตำแหน่ง/ชำนาญการพิเศษ	<u>ระดับเชี่ยวชาญ</u> ดำรงตำแหน่งหรือเคยดำรงตำแหน่งสถานงานเริ่มต้นจากระดับ ๓ ไม่ต่ำ กว่าระดับ ๘ หรือ ๘วช. และประเภทวิชาการ ระดับชำนาญการพิเศษ โดยต้องมีระยะเวลารวมกันในการปฏิบัติงานในลักษณะงานของตำแหน่ง ที่จะแต่งตั้งหรืองานอื่นที่เกี่ยวข้องตามที่ ก.จ., ก.ท. หรือ ก.อบต. กำหนด มาแล้วไม่น้อยกว่า ๒ ปี โดยมีคุณวุฒิตักษัตรตรงตามคุณสมบัติเฉพาะ สำหรับตำแหน่งที่จะแต่งตั้งตามมาตรฐานกำหนดตำแหน่ง

ตำแหน่งเดิม (ระบบซี)		ตำแหน่งใหม่ (ระบบแท่ง)		คุณสมบัติเฉพาะสำหรับตำแหน่ง และระดับที่จะแต่งตั้ง (โดยการคัดเลือก)
สายงาน	ตำแหน่ง/ระดับ	ประเภท	ตำแหน่ง/ระดับ	
สายงานบริหาร ตำแหน่งปลัด/รองปลัด	หัวหน้าฝ่าย (นักบริหารงานทั่วไป ๖/๗)	อำนาจการท้องถิ่น	หัวหน้าฝ่าย (นักบริหารงานทั่วไป ระดับต้น)	<p>๑. มีคุณวุฒิการศึกษาตรงตามคุณสมบัติเฉพาะสำหรับตำแหน่งที่จะแต่งตั้งตามมาตรฐานกำหนดตำแหน่ง และ</p> <p>๒. ดำรงตำแหน่งใดตำแหน่งหนึ่งมาแล้วดังต่อไปนี้ โดยจะต้องปฏิบัติงานในลักษณะงานของตำแหน่งที่จะแต่งตั้งหรืองานอื่นที่เกี่ยวข้องตามที่ ก.จ., ก.ท. หรือ ก.อบต. กำหนด มาแล้วไม่น้อยกว่า ๑ ปี</p> <p>๒.๑ ดำรงตำแหน่งหรือเคยดำรงตำแหน่งหัวหน้าฝ่าย (นักบริหารงานทั่วไป ระดับ ๗) และหัวหน้าฝ่ายฝ่าย (นักบริหารงานทั่วไป ระดับต้น) โดยต้องมีระยะเวลารวมกันไม่น้อยกว่า ๒ ปี หรือ</p> <p>๒.๒ ดำรงตำแหน่งหรือเคยดำรงตำแหน่งไม่ต่ำกว่าหัวหน้าฝ่าย (นักบริหารงานทั่วไป ระดับ ๖) และหัวหน้าฝ่าย (นักบริหารงานทั่วไป ระดับต้น) โดยต้องมีระยะเวลารวมกันไม่น้อยกว่า ๔ ปี กำหนด ๔ ปี ให้ลดเป็น ๓ ปี สำหรับผู้มีคุณวุฒิปริญญาโทหรือเทียบได้ไม่ต่ำกว่าในสาขาวิชาหรือทางที่ตรงตามคุณสมบัติเฉพาะสำหรับตำแหน่งที่จะแต่งตั้ง ตามมาตรฐานกำหนดตำแหน่ง (โดยการนำคุณวุฒิปริญญาโทมาลดระยะเวลาดังกล่าว ให้ดำเนินการตามประกาศ ก.จ. เรื่องหลักเกณฑ์และเงื่อนไขในการนำคุณวุฒิปริญญาโทมาเทียบเป็นประสบการณ์การบริหารเพื่อลดระยะเวลาในการดำรงตำแหน่งบริหาร พ.ศ. ๒๕๕๐ ลงวันที่ ๓๐ เมษายน ๒๕๕๐ โดยอนุโลม)</p>

ตำแหน่งเดิม (ระบบซี)		ตำแหน่งใหม่ (ระบบแห่ง)		คุณสมบัติเฉพาะสำหรับตำแหน่ง และระดับที่จะแต่งตั้ง (โดยการคัดเลือก)
สายงาน	ตำแหน่ง/ระดับ	ประเภท	ตำแหน่ง/ระดับ	
สายงานบริหาร ตำแหน่งปลัด/รองปลัด)	หัวหน้าสำนักงานปลัด (นักบริหารงานทั่วไป ๖/๗)	อำนาจการท้องถิ่น	หัวหน้าสำนักงานปลัด (นักบริหารงานทั่วไป ระดับต้น)	๑. มีคุณวุฒิการศึกษาตรงตามคุณสมบัติเฉพาะสำหรับตำแหน่งที่จะแต่งตั้งตามมาตรฐานกำหนดตำแหน่ง และ ๒. ดำรงตำแหน่งใดตำแหน่งหนึ่งมาแล้วต่อไปนี้ โดยจะต้องปฏิบัติงานในลักษณะงานของตำแหน่งที่จะแต่งตั้งหรืองานอื่นที่เกี่ยวข้องตามที่ ก.จ., ก.ท. หรือ ก.อบต. กำหนด มาแล้วไม่น้อยกว่า ๑ ปี ๒.๑ ดำรงตำแหน่งหรือเคยดำรงตำแหน่งหัวหน้าสำนักงานปลัด (นักบริหารงานทั่วไป ๗) หรือผู้อำนวยการกอง (นักบริหารงานทั่วไป ๗) และหัวหน้าสำนักงานปลัด (นักบริหารงานทั่วไป ระดับต้น) หรือผู้อำนวยการกอง (นักบริหารงานทั่วไป ระดับต้น) โดยต้องมีระยะเวลาไม่น้อยกว่า ๒ ปี หรือ ๒.๒ ดำรงตำแหน่งหรือเคยดำรงตำแหน่งไม่ต่ำกว่าหัวหน้าฝ่าย (นักบริหารงานทั่วไป ๗) และหัวหน้าฝ่าย (นักบริหารงานทั่วไป ระดับต้น) โดยต้องมีระยะเวลาไม่น้อยกว่า ๔ ปี กำหนด ๔ ปี ให้ลดเป็น ๓ ปี สำหรับผู้มีคุณวุฒิปริญญาโทหรือเทียบได้ไม่ต่ำกว่าในสาขาวิชาหรือทางที่ตรงตามคุณสมบัติเฉพาะสำหรับตำแหน่งที่จะแต่งตั้งตามมาตรฐานกำหนดตำแหน่ง หรือ
	หัวหน้าฝ่าย (นักบริหารงานทั่วไป ๖/๗)	อำนาจการท้องถิ่น	หัวหน้าฝ่าย (นักบริหารงานทั่วไป ระดับต้น)	

(อบจ. ๖)

ตำแหน่งเดิม (ระบบซี)	ตำแหน่งใหม่ (ระบบแ่ง)		คุณสมบัติเฉพาะสำหรับตำแหน่ง และระดับที่จะแต่งตั้ง (โดยการคัดเลือก)
	ตำแหน่ง/ระดับ	ประเภท	
สายงาน สายงานบริหาร ตำแหน่งปลัด/รองปลัด (ต่อ)			<p>๒.๓ ดำรงตำแหน่งหรือเคยดำรงตำแหน่งไม่ต่ำกว่าหัวหน้าฝ่าย (นักบริหารงานทั่วไป ๖) และหัวหน้าฝ่าย (นักบริหารงานทั่วไป ระดับต้น) โดยต้องมีระยะเวลารวมกันไม่น้อยกว่า ๖ ปี กำหนด ๖ ปี ให้ลดเป็น ๕ ปี สำหรับผู้มีคุณวุฒิปริญญาโทหรือเทียบได้ ไม่ต่ำกว่าในสาขาวิชาหรือทาง ที่ตรงตามคุณสมบัติเฉพาะสำหรับตำแหน่งที่จะแต่งตั้งตามมาตราฐาน กำหนดตำแหน่ง</p> <p>๓. การนำคุณวุฒิปริญญาโทมาลดระยะเวลาตามข้อ ๒.๒ - ๒.๓ ให้ ดำเนินการตามประกาศ ก.จ. เรื่องหลักเกณฑ์และเงื่อนไขในการนำคุณวุฒิ ปริญญาโทมาเทียบเป็นประสบการณ์การบริหารเพื่อลดระยะเวลาในการ ดำรงตำแหน่งบริหาร พ.ศ. ๒๕๕๐ ลงวันที่ ๓๐ เมษายน ๒๕๕๐ โดยอนุมัติ พ้องการยื่นผลงาน ให้ยื่นได้ภายใน ๖ เดือนก่อนดำรงตำแหน่งนั้นครบ ๓ ปี หรือ ๕ ปีแล้วแต่กรณี</p>

ตำแหน่งเดิม (ระบบซี)		ตำแหน่งใหม่ (ระบบแพง)		คุณสมบัติเฉพาะสำหรับตำแหน่ง และระดับที่จะแต่งตั้ง (โดยการคัดเลือก)
สายงาน	ตำแหน่ง/ระดับ	ประเภท	ตำแหน่ง/ระดับ	
สายงานบริหาร ตำแหน่งปลัด/รองปลัด	หัวหน้าฝ่าย (นักบริหารงาน... ๖/๗)	อำนาจการท้องถิ่น	หัวหน้าฝ่าย (นักบริหารงาน... ระดับต้น)	<p>๑. มีคุณวุฒิการศึกษาตรงตามคุณสมบัติเฉพาะสำหรับตำแหน่งที่จะแต่งตั้งตามมาตรฐานกำหนดตำแหน่ง และ</p> <p>๒. ดำรงตำแหน่งใดตำแหน่งหนึ่งมาแล้วดังต่อไปนี้ โดยจะต้องปฏิบัติงานในลักษณะงานของตำแหน่งที่จะแต่งตั้งหรืองานอื่นที่เกี่ยวข้องตามที่ ก.จ., ก.ท. หรือ ก.อบต. กำหนด มาแล้วไม่น้อยกว่า ๑ ปี</p> <p>๒.๑ ดำรงตำแหน่งหรือเคยดำรงตำแหน่งหัวหน้าฝ่าย (นักบริหารงาน...(ในตำแหน่งที่จะแต่งตั้ง) ระดับ ๗) และหัวหน้าฝ่าย (นักบริหารงาน...(ในตำแหน่งที่จะแต่งตั้ง) ระดับต้น) โดยต้องมีระยะเวลา รวมกันไม่น้อยกว่า ๒ ปี หรือ</p> <p>๒.๒ ดำรงตำแหน่งหรือเคยดำรงตำแหน่งไม่ต่ำกว่าหัวหน้าฝ่าย (นักบริหารงาน...(ในตำแหน่งที่จะแต่งตั้ง) ระดับ ๖) และหัวหน้าฝ่าย (นักบริหารงาน...(ในตำแหน่งที่จะแต่งตั้ง) ระดับต้น) โดยต้องมีระยะเวลา รวมกันไม่น้อยกว่า ๔ ปี กำหนด ๔ ปี ให้ลดเป็น ๓ ปี สำหรับผู้มีคุณวุฒิปริญญาโทหรือเทียบได้ไม่ต่ำกว่าในสาขาวิชาหรือทางที่ตรงตาม คุณสมบัติเฉพาะสำหรับตำแหน่งที่จะแต่งตั้งตามมาตรฐานกำหนด ตำแหน่ง (โดยการนำคุณวุฒิปริญญาโทมาลดระยะเวลาดังกล่าว ให้ ดำเนินการตามประกาศ ก.จ. เรื่องหลักเกณฑ์และเงื่อนไขในการนำคุณวุฒิ ปริญญาโทมาเทียบเป็นประสบการณ์การบริการเพื่อลดระยะเวลาในการ ดำรงตำแหน่งบริหาร พ.ศ. ๒๕๕๐ ลงวันที่ ๓๐ เมษายน ๒๕๕๐ โดยอนุโลม)</p>

ตำแหน่งเดิม (ระบบซี)		ตำแหน่งใหม่ (ระบบแท่ง)		คุณสมบัติเฉพาะสำหรับตำแหน่ง และระดับที่จะแต่งตั้ง (โดยการคัดเลือก)
สายงาน	ตำแหน่ง/ระดับ	ประเภท	ตำแหน่ง/ระดับ	
สายงานบริหาร ตำแหน่งปลัด/รองปลัด)	ผู้อำนวยการกอง (นักบริหาร... ๗)	อำนาจการท้องถิ่น	ผู้อำนวยการกอง/ระดับต้น	ตำแหน่งผู้อำนวยการกอง... (นักบริหาร... ระดับกลาง) หรือ ผู้อำนวยการส่วน... (นักบริหาร... ระดับกลาง): ๑. มีคุณวุฒิการศึกษาตรงตามคุณสมบัติเฉพาะสำหรับตำแหน่งที่จะ แต่งตั้งตามมาตรฐานกำหนดตำแหน่ง และ ๒. ดำรงตำแหน่งใดตำแหน่งหนึ่งมาแล้วตั้งแต่ไปนี้ โดยจะต้องปฏิบัติงาน ในลักษณะงานของตำแหน่งที่จะแต่งตั้งหรืองานอื่นที่เกี่ยวข้องตามที่ ก.จ., ก.ท. หรือ ก.อบต. กำหนด มาแล้วไม่น้อยกว่า ๑ ปี ๒.๑ ดำรงตำแหน่งหรือเคยดำรงตำแหน่งผู้อำนวยการกอง (นักบริหาร...(ในตำแหน่งที่จะแต่งตั้ง) ระดับ ๗) และผู้อำนวยการกอง (นักบริหาร...(ในตำแหน่งที่จะแต่งตั้ง) ระดับต้น) โดยต้องมีระยะเวลา รวมกันไม่น้อยกว่า ๒ ปี หรือ ๒.๒ ดำรงตำแหน่งหรือเคยดำรงตำแหน่งไม่ต่ำกว่าหัวหน้าฝ่าย (นักบริหาร...(ในตำแหน่งที่จะแต่งตั้ง) ระดับ ๗) และหัวหน้าฝ่าย (นักบริหาร...(ในตำแหน่งที่จะแต่งตั้ง) ระดับต้น) โดยต้องมีระยะเวลา รวมกันไม่น้อยกว่า ๔ ปี กำหนด ๔ ปี ให้ลดเป็น ๓ ปี สำหรับผู้มีความ ชำนาญโทหรือเทียบได้ไม่ต่ำกว่าในสาขาวิชาหรือทางที่ตรงตาม คุณสมบัติเฉพาะสำหรับตำแหน่งที่จะแต่งตั้งตามมาตรฐานกำหนด ตำแหน่ง หรือ
		หัวหน้าฝ่าย (นักบริหาร... ๖/๗)	อำนาจการท้องถิ่น	

ตำแหน่งเดิม (ระบบซี)	ตำแหน่งใหม่ (ระบบแพ่ง)		คุณสมบัติเฉพาะสำหรับตำแหน่ง และระดับที่จะแต่งตั้ง (โดยการคัดเลือก)
	ตำแหน่ง/ระดับ	ประเภท ตำแหน่ง/ระดับ	
สายงานบริหาร ตำแหน่งปลัด/รองปลัด (ต่อ)			<p>๒.๓ ดำรงตำแหน่งหรือเคยดำรงตำแหน่งไม่ต่ำกว่าหัวหน้าฝ่าย (นักบริหาร... (ในตำแหน่งที่จะแต่งตั้ง) ระดับ ๖) และหัวหน้าฝ่าย (นักบริหาร... (ในตำแหน่งที่จะแต่งตั้ง) ระดับต้น) โดยต้องมีระยะเวลา รวมกัน ไม่น้อยกว่า ๖ ปี กำหนด ๖ ปี ให้ลดเป็น ๕ ปี สำหรับ ผู้มีคุณวุฒิปริญญาโทหรือเทียบได้ไม่ต่ำกว่าในสาขาวิชาหรือทางที่ตรงตามคุณสมบัติเฉพาะ สำหรับตำแหน่งที่จะแต่งตั้งตามมาตรฐานกำหนดตำแหน่ง</p> <p>๓. การนำคุณวุฒิปริญญาโทมาลดระยะเวลาตามข้อ ๒.๒ - ๒.๓ ให้ดำเนินการตามประกาศ ก.จ. เรื่องหลักเกณฑ์และเงื่อนไขในการนำคุณวุฒิปริญญาโทมาเทียบเป็นประสบการณ์การบริหารเพื่อลดระยะเวลาในการดำรงตำแหน่งบริหาร พ.ศ. ๒๕๕๐ ลงวันที่ ๓๐ เมษายน ๒๕๕๐ โดยอนุโลม ซึ่งการยื่นผลงาน ให้ยื่นได้ภายใน ๖ เดือนก่อนดำรงตำแหน่งนั้นครบ ๓ ปี หรือ ๕ ปีแล้วแต่กรณี</p>

ตำแหน่งเดิม (ระบบซี)		ตำแหน่งใหม่ (ระบบแ่ง)		คุณสมบัติเฉพาะสำหรับตำแหน่ง และระดับที่จะแต่งตั้ง (โดยการคัดเลือก)
สายงาน	ตำแหน่ง/ระดับ	ประเภท	ตำแหน่ง/ระดับ	
สายงานบริหาร ตำแหน่งปลัด/รองปลัด	หัวหน้าสำนักงานปลัด (นักบริหารงานทั่วไป ๘)	อำนาจการท้องถิ่น	หัวหน้าสำนักงานปลัด/ระดับกลาง	ตำแหน่งหัวหน้าสำนักงานปลัด (นักบริหารงานทั่วไป ระดับสูง) ๑. มีคุณวุฒิการศึกษาตรงตามคุณสมบัติเฉพาะสำหรับตำแหน่งที่จะแต่งตั้งตามมาตรฐานกำหนดตำแหน่ง และ ๒. ดำรงตำแหน่งหรือเคยดำรงตำแหน่งหัวหน้าสำนักงานปลัด (นักบริหารงานทั่วไป ๘) หรือผู้อำนวยการกอง (นักบริหารงานทั่วไป ๘) หรือผู้อำนวยการส่วน (นักบริหารงานทั่วไป ระดับ ๘) และหัวหน้าสำนักงานปลัด (นักบริหารงานทั่วไป ระดับกลาง) หรือผู้อำนวยการกอง (นักบริหารงานทั่วไป ระดับกลาง) หรือผู้อำนวยการส่วน (นักบริหารงานทั่วไป ระดับกลาง) โดยต้องมีระยะเวลารวมกันไม่น้อยกว่า ๔ ปี และปฏิบัติงานในลักษณะงานบริหารทั่วไป หรืองานอื่นที่เกี่ยวข้องตามที่ ก.จ., ก.ท. หรือ ก.อบต. กำหนด มาแล้วไม่น้อยกว่า ๑ ปี
สายงานบริหาร ตำแหน่งปลัด/รองปลัด	ผู้อำนวยการกอง (นักบริหาร... ๘) หรือ ผู้อำนวยการส่วน (นักบริหาร... ๘)	อำนาจการท้องถิ่น	ผู้อำนวยการกอง/ระดับกลาง หรือ ผู้อำนวยการส่วน/ระดับกลาง	ตำแหน่งผู้อำนวยการสำนักงาน (นักบริหารงาน... ระดับสูง) ๑. มีคุณวุฒิการศึกษาตรงตามคุณสมบัติเฉพาะสำหรับตำแหน่งที่จะแต่งตั้งตามมาตรฐานกำหนดตำแหน่ง และ ๒. ดำรงตำแหน่งหรือเคยดำรงตำแหน่งผู้อำนวยการกอง (นักบริหาร... (ในตำแหน่งที่จะแต่งตั้ง) ระดับ ๘) หรือผู้อำนวยการส่วน (นักบริหาร... (ในตำแหน่งที่จะแต่งตั้ง) ระดับ ๘) และผู้อำนวยการกอง (นักบริหาร... (ในตำแหน่งที่จะแต่งตั้ง) ระดับกลาง) หรือผู้อำนวยการส่วน (นักบริหาร... (ในตำแหน่งที่จะแต่งตั้ง) ระดับกลาง) โดยต้องมีระยะเวลารวมกันไม่น้อยกว่า ๔ ปี และปฏิบัติงานในลักษณะงานของตำแหน่งที่จะแต่งตั้งหรืองานอื่นที่เกี่ยวข้องตามที่ ก.จ., ก.ท. หรือ ก.อบต. กำหนด มาแล้วไม่น้อยกว่า ๑ ปี

(อบจ. ๑๑)

ตำแหน่งเดิม (ระบบซี)	ตำแหน่งใหม่ (ระบบแพ่ง)		คุณสมบัติเฉพาะสำหรับตำแหน่ง และระดับที่จะแต่งตั้ง (โดยการคัดเลือก)
	ตำแหน่ง/ระดับ	ตำแหน่ง/ระดับ	
สายงาน สายงานบริหาร เหมืองปลัด/รองปลัด)	รองปลัด ระดับ ๗	ประเภท บริหารท้องถิ่น รองปลัด/ระดับต้น	๑. มีคุณวุฒิการศึกษาตรงตามคุณสมบัติเฉพาะสำหรับตำแหน่งที่จะแต่งตั้งตามมาตรฐานกำหนดตำแหน่ง และ ๒. ดำรงตำแหน่งหรือเคยดำรงตำแหน่งไม่ต่ำกว่ารองปลัด ระดับ ๗ (นักบริหารงานองค์การบริหารส่วนจังหวัด/นักบริหารงานเทศบาล/นักบริหารงานองค์การบริหารส่วนตำบล) และรองปลัด (นักบริหารงานท้องถิ่น ระดับต้น) โดยต้องมีระยะเวลาารวมกันไม่น้อยกว่า ๔ ปี กำหนดเวลา ๔ ปี ให้ลดเป็น ๓ ปี สำหรับผู้มีคุณวุฒิปริญญาโทหรือเทียบได้ไม่ต่ำกว่าในสาขาวิชาหรือทางที่ตรงตามคุณสมบัติเฉพาะสำหรับตำแหน่งที่จะแต่งตั้งตามมาตรฐานกำหนดตำแหน่ง (โดยการนำคุณวุฒิปริญญาโทมาลดระยะเวลาดังกล่าว ให้ดำเนินการตามประกาศ ก.จ. เรื่องหลักเกณฑ์และเงื่อนไขในการนำคุณวุฒิปริญญาโทมาเทียบเป็นประสบการณ์การบริหารเพื่อลดระยะเวลาในการดำรงตำแหน่งบริหาร พ.ศ. ๒๕๕๐ ลงวันที่ ๓๐ เมษายน ๒๕๕๐ โดยอนุโลม) และ ๓. ปฏิบัติงานในลักษณะงานบริหารองค์การปกครองส่วนท้องถิ่นหรืองานอื่นที่เกี่ยวข้องตามที่ ก.จ., ก.ท. หรือ ก.อบต. กำหนด มาแล้วไม่น้อยกว่า ๑ ปี

ตำแหน่งเดิม (ระบบซี)	ตำแหน่งใหม่ (ระบบแพง)		คุณสมบัติเฉพาะสำหรับตำแหน่ง และระดับที่จะแต่งตั้ง (โดยการคัดเลือก)
	ตำแหน่ง/ระดับ	ตำแหน่ง/ระดับ	
สายงาน สายงานบริหาร ช่างปลัด/รองปลัด)	ตำแหน่ง/ระดับ รองปลัด ระดับ ๘	ประเภท บริหารท้องถิ่น รองปลัด/ระดับกลาง	ตำแหน่งปลัด (นักบริหารงานท้องถิ่น ระดับกลาง) ๑. มีคุณวุฒิการศึกษาตรงตามคุณสมบัติเฉพาะสำหรับตำแหน่งที่จะแต่งตั้งตามมาตรฐานกำหนดตำแหน่ง และ ๒. ดำรงตำแหน่งหรือเคยดำรงตำแหน่งรองปลัด ระดับ ๘ (นักบริหารงานองค์การบริหารส่วนจังหวัด/นักบริหารงานเทศบาล/นักบริหารงานองค์การบริหารส่วนตำบล) และรองปลัด (นักบริหารงานท้องถิ่น ระดับกลาง) โดยต้องมีระยะเวลาการรวมกันไม่น้อยกว่า ๒ ปี

ตำแหน่งเดิม (ระบบจี)	ตำแหน่งใหม่ (ระบบแพง)		คุณสมบัติเฉพาะสำหรับตำแหน่ง และระดับที่จะแต่งตั้ง (โดยการคัดเลือก)
	ตำแหน่ง/ระดับ	ตำแหน่ง/ระดับ	
สายงานบริหาร หนังปลัด/รองปลัด)	ปลัด ระดับ ๘	ปลัด/ระดับกลาง	<p>๑. มีคุณวุฒิการศึกษาตรงตามคุณสมบัติเฉพาะสำหรับตำแหน่งที่จะแต่งตั้งตามมาตรฐานกำหนดตำแหน่ง และ</p> <p>๒. ดำรงตำแหน่งใดตำแหน่งหนึ่งมาแล้วตั้งแต่ไปนี้ โดยจะต้องปฏิบัติงานในลักษณะงานบริหารองค์การปกครองส่วนท้องถิ่นหรืองานอื่นที่เกี่ยวข้องตามที่ ก.จ., ก.ท. หรือ ก.อบต. กำหนด มาแล้วไม่น้อยกว่า ๑ ปี</p> <p>๒.๑ ดำรงตำแหน่งหรือเคยดำรงตำแหน่งปลัด ระดับ ๘ (นักบริหารงานองค์การบริหารส่วนจังหวัด/นักบริหารงานเทศบาล/นักบริหารงานองค์การบริหารส่วนตำบล) และปลัด (นักบริหารงานท้องถิ่น ระดับกลาง) โดยต้องมีระยะเวลาการร่วมกันไม่น้อยกว่า ๒ ปี หรือ</p> <p>๒.๒ ดำรงตำแหน่งหรือเคยดำรงตำแหน่งไม่ต่ำกว่ารองปลัด ระดับ ๘ (นักบริหารงานองค์การบริหารส่วนจังหวัด/นักบริหารงานเทศบาล/นักบริหารงานองค์การบริหารส่วนตำบล) และรองปลัด (นักบริหารงานท้องถิ่น ระดับกลาง) โดยต้องมีระยะเวลาการร่วมกันไม่น้อยกว่า ๔ ปี</p>
	รองปลัด ระดับ ๘	รองปลัด/ระดับกลาง	

ตำแหน่งเดิม (ระบบซี)		ตำแหน่งใหม่ (ระบบแพ่ง)		คุณสมบัติเฉพาะสำหรับตำแหน่ง และระดับที่จะแต่งตั้ง (โดยการคัดเลือก)
สายงาน	ตำแหน่ง/ระดับ	ประเภท	ตำแหน่ง/ระดับ	
สายงานบริหาร /ตำแหน่งปลัด/รองปลัด)	ปลัด ระดับ ๘	บริหารท้องถิ่น	ปลัด/ระดับกลาง	๑. มีคุณวุฒิการศึกษาตรงตามคุณสมบัติเฉพาะสำหรับตำแหน่งที่จะแต่งตั้งตามมาตรฐานกำหนดตำแหน่ง และ ๒. ดำรงตำแหน่งใดตำแหน่งหนึ่งมาแล้วตั้งแต่ไปนี้ โดยจะต้องปฏิบัติงานในลักษณะงานบริหารองค์การปกครองส่วนท้องถิ่นหรืองานอื่นที่เกี่ยวข้องตามที่ ก.จ., ก.ท. หรือ ก.อบต. กำหนด มาแล้วไม่น้อยกว่า ๑ ปี ๒.๑ ดำรงตำแหน่งปลัด (นักบริหารงานองค์การบริหารส่วนจังหวัด/นักบริหารงานเทศบาล/นักบริหารงานองค์การบริหารส่วนตำบล ระดับ ๘) และปลัด (นักบริหารงานท้องถิ่น ระดับกลาง) โดยต้องมีระยะเวลา รวมกันไม่น้อยกว่า ๒ ปี หรือ ๒.๒ ดำรงตำแหน่งหรือเคยดำรงตำแหน่งไม่ต่ำกว่ารองปลัด ระดับ ๘ (นักบริหารงานองค์การบริหารส่วนจังหวัด/นักบริหารงานเทศบาล/นักบริหารงานองค์การบริหารส่วนตำบล) และรองปลัด (นักบริหารงานท้องถิ่น ระดับกลาง) โดยต้องมีระยะเวลา รวมกันไม่น้อยกว่า ๕ ปี
สายงานบริหาร /ตำแหน่งปลัด/รองปลัด)	รองปลัด ระดับ ๘	บริหารท้องถิ่น	รองปลัด/ระดับกลาง	

ตำแหน่งเดิม (ระบบซี)	ตำแหน่งใหม่ (ระบบแท่ง)		คุณสมบัติเฉพาะสำหรับตำแหน่ง และระดับที่จะแต่งตั้ง (โดยการสอบคัดเลือก)
	ประเภท	ตำแหน่ง/ระดับ	
สายงาน งานเริ่มต้นจากระดับ ๑ หรือ งานเริ่มต้นจากระดับ ๒	ทั่วไป	ตำแหน่ง/ระดับ ระดับปฏิบัติงาน หรือ ชำนาญงาน หรือ อาวุโส	ตำแหน่งประเภทวิชาการ ระดับปฏิบัติการ ๑. มีคุณวุฒิการศึกษาตรงตามคุณสมบัติเฉพาะสำหรับตำแหน่งที่จะแต่งตั้งตามมาตรฐานกำหนดตำแหน่ง และ ๒. ดำรงตำแหน่งหรือเคยดำรงตำแหน่งในสายงานเริ่มต้นจากระดับ ๑ หรือสายงานเริ่มต้นจากระดับ ๒ และตำแหน่งประเภททั่วไป โดยต้องมีระยะเวลารวมกันไม่น้อยกว่า ๒ ปี
	ทั่วไป	ทุกตำแหน่ง/ระดับอาวุโส	ตำแหน่งประเภทวิชาการ ระดับชำนาญการ ๑. มีคุณวุฒิการศึกษาตรงตามคุณสมบัติเฉพาะสำหรับตำแหน่งที่จะแต่งตั้งตามมาตรฐานกำหนดตำแหน่ง และ ๒. ดำรงตำแหน่งหรือเคยดำรงตำแหน่งใน ระดับ ๗ ของสายงานเริ่มต้นจากระดับ ๒ และตำแหน่งประเภททั่วไป ระดับอาวุโส โดยต้องมีระยะเวลา รวมกันในการปฏิบัติงานในลักษณะงานของตำแหน่งที่ตั้งหรือตำแหน่งอื่น ที่เกี่ยวข้องตามที่ ก.จ., ก.ท. หรือ ก.อบต. กำหนด มาแล้วไม่น้อยกว่า ๖ ปี กำหนดเวลา ๖ ปี ให้ลดเป็น ๔ ปี สำหรับผู้มีปริญญาโทหรือคุณวุฒิต่างอื่น ที่เทียบได้ไม่ต่ำกว่า ในสาขาวิชาหรือทางที่ตรงตามคุณสมบัติเฉพาะสำหรับ ตำแหน่งที่จะแต่งตั้งตามมาตรฐานกำหนดตำแหน่ง (โดยการนับระยะเวลา ดังกล่าวให้เป็นไปตามแนวทางการนับระยะเวลาการดำรงตำแหน่งในสายงาน เริ่มต้นจากระดับ ๑ หรือระดับ ๒ มานับรวมเป็นระยะเวลาการปฏิบัติงานที่ เกี่ยวข้องและเกือกรับสายงานเริ่มต้นจากระดับ ๓ ตามบัญชีชื่อ สำนักรับ ก.จ., ก.ท. และ ก.อบต. ที่ มท ๐๘๐๙.๒/ว ๓๓ ลงวันที่ ๒๕ กุมภาพันธ์ ๒๕๕๘)
งานเริ่มต้นจากระดับ ๒	ทุกตำแหน่ง/๗ว	ทุกตำแหน่ง/๗ว	

ตำแหน่งเดิม (ระบบซี)		ตำแหน่งใหม่ (ระบบแห่ง)		คุณสมบัติเฉพาะสำหรับตำแหน่ง และระดับที่จะแต่งตั้ง (โดยการสอบคัดเลือก)
สายงาน	ตำแหน่ง/ระดับ	ประเภท	ตำแหน่ง/ระดับ	
งานเริ่มต้นจากระดับ ๓	ทุกตำแหน่ง/๖ว - ๗ว.	วิชาการ	ชำนาญการ	<p>๑. มีคุณวุฒิการศึกษาตรงตามคุณสมบัติเฉพาะสำหรับตำแหน่งที่จะแต่งตั้งตามมาตรฐานกำหนดตำแหน่ง และ</p> <p>๒. ดำรงตำแหน่งใดตำแหน่งหนึ่งมาแล้วตั้งแต่ไปนี้ โดยจะต้องปฏิบัติงานในลักษณะงานของตำแหน่งที่จะแต่งตั้งหรืองานอื่นที่เกี่ยวข้องตามที่ ก.จ. ก.ท. หรือ ก.อบต. กำหนด มาแล้วไม่น้อยกว่า ๑ ปี</p> <p>๒.๑) ดำรงตำแหน่งหรือเคยดำรงตำแหน่งไม่ต่ำกว่าระดับ ๖ว ของสายงานเริ่มต้นจากระดับ ๓ และตำแหน่งประเภทวิชาการ ระดับชำนาญการ โดยต้องมีระยะเวลารวมกันไม่น้อยกว่า ๔ ปี หรือ</p> <p>๒.๒) ดำรงตำแหน่งหรือเคยดำรงตำแหน่งในระดับ ๗ ว ของสายงาน เริ่มต้นจากระดับ ๒ และตำแหน่งประเภททั่วไป ระดับอาวุโส โดยต้องมี ระยะเวลารวมกันไม่น้อยกว่า ๔ ปี หรือ</p> <p>๒.๓) ดำรงตำแหน่งหรือเคยดำรงตำแหน่งไม่ต่ำกว่าระดับ ๕ ของ สายงานเริ่มต้นจากระดับ ๑ หรือสายงานเริ่มต้นจากระดับ ๒ และ ตำแหน่งประเภททั่วไป ไม่ต่ำกว่าระดับชำนาญงาน โดยต้องมีระยะเวลา รวมกันไม่น้อยกว่า ๘ ปี</p>
งานเริ่มต้นจากระดับ ๑ หรือ	ทุกตำแหน่ง/๕ - ๖ว	ทั่วไป	ชำนาญงาน	
งานเริ่มต้นจากระดับ ๒	ทุกตำแหน่ง/๗ว	ทั่วไป	อาวุโส	

ตำแหน่งเดิม (ระบบซี)	ตำแหน่งใหม่ (ระบบแห่ง)		คุณสมบัติเฉพาะสำหรับตำแหน่ง และระดับที่จะแต่งตั้ง (โดยการสอบคัดเลือก)
	ตำแหน่ง/ระดับ	ตำแหน่ง/ระดับ	
สายงาน เริ่มต้นจากระดับ ๓	ตำแหน่ง/ระดับ ทุกตำแหน่ง/๘๖	ประเภท วิชาการ	ตำแหน่งหัวหน้าสำนักงาน (นักบริหารงานทั่วไป ระดับกลาง) หรือผู้อำนวยการกอง (นักบริหารงาน... ระดับกลาง) หรือ ผู้อำนวยการส่วน (นักบริหารงาน... ระดับกลาง) ๑. มีคุณวุฒิการศึกษาตรงตามคุณสมบัติเฉพาะสำหรับตำแหน่งที่จะ แต่งตั้งตามมาตรฐานกำหนดตำแหน่ง และ ๒. ดำรงตำแหน่งหรือเคยดำรงตำแหน่งไม่ต่ำกว่าระดับ ๘ ของสายงาน เริ่มต้นจากระดับ ๓ และตำแหน่งประเภทวิชาการ ระดับชำนาญการพิเศษ เริ่มต้นจากระดับ ๓ และตำแหน่งประเภทวิชาการ ระดับชำนาญการพิเศษ โดยต้องมีระยะเวลารวมกันไม่น้อยกว่า ๖ ปี และต้องปฏิบัติงานในลักษณะ งานของตำแหน่งที่จะแต่งตั้งหรืองานอื่นที่เกี่ยวข้องตามที่ ก.จ., ก.ท. หรือ ก.อบต. กำหนด มาแล้วไม่น้อยกว่า ๑ ปี
เริ่มต้นจากระดับ ๓	ทุกตำแหน่ง/๘๖, ๗๗	วิชาการ	ตำแหน่งหัวหน้าสำนักงาน (นักบริหารงานทั่วไป ระดับสูง) หรือผู้อำนวยการสำนัก (นักบริหารงาน... ระดับสูง) ๑. มีคุณวุฒิการศึกษาตรงตามคุณสมบัติเฉพาะสำหรับตำแหน่งที่จะ แต่งตั้งตามมาตรฐานกำหนดตำแหน่ง และ ๒. ดำรงตำแหน่งหรือเคยดำรงตำแหน่งไม่ต่ำกว่าระดับ ๘ หรือ ๘๗ ของสายงานเริ่มต้นจากระดับ ๓ และตำแหน่งประเภทวิชาการ ระดับ เชี่ยวชาญ โดยต้องมีระยะเวลารวมกันไม่น้อยกว่า ๘ ปี และต้องปฏิบัติงาน ในลักษณะงานและต้องปฏิบัติงานในลักษณะงานของตำแหน่งที่จะแต่งตั้ง หรืองานอื่นที่เกี่ยวข้องตามที่ ก.จ., ก.ท. หรือ ก.อบต. กำหนด มาแล้วไม่ น้อยกว่า ๑ ปี

ตำแหน่งเดิม (ระบบซี)		ตำแหน่งใหม่ (ระบบแพ่ง)		คุณสมบัตินิเทศะสำหรับตำแหน่ง และระดับที่จะแต่งตั้ง (โดยการสอบคัดเลือก)
สายงาน	ตำแหน่ง/ระดับ	ประเภท	ตำแหน่ง/ระดับ	
สายงานบริหาร ตำแหน่งปลัด/รองปลัด)	หัวหน้าสำนักปลัด ระดับ ๘	อำนาจการท้องถิ่น	หัวหน้าสำนักปลัด ระดับกลาง	๑. มีคุณวุฒิการศึกษาตรงตามคุณสมบัติเฉพาะสำหรับตำแหน่งที่จะแต่งตั้งตามมาตรฐานกำหนดตำแหน่ง และ ๒. ดำรงตำแหน่งใดตำแหน่งหนึ่งมาแล้วตั้งแต่สองปี โดยจะต้องปฏิบัติงานในลักษณะงานบริหารองค์การปกครองส่วนท้องถิ่นหรืองานอื่นที่เกี่ยวข้องตามที่ ก.จ., ก.ท. หรือ ก.อบต. กำหนด มาแล้วไม่น้อยกว่า ๑ ปี
สายงานบริหาร ตำแหน่งปลัด/รองปลัด)	ผู้อำนวยการกอง ระดับ ๘	อำนาจการท้องถิ่น	ผู้อำนวยการกอง ระดับกลาง	๒.๑ ดำรงตำแหน่งหรือเคยดำรงตำแหน่งไม่ต่ำกว่าหัวหน้าสำนักปลัด (นักบริหารงานทั่วไป ระดับ ๘) และตำแหน่งหัวหน้าสำนักปลัด (นักบริหารงานทั่วไป ระดับกลาง) โดยต้องมีระยะเวลาไม่น้อยกว่า ๒ ปี หรือ ๒.๒ ดำรงตำแหน่งหรือเคยดำรงตำแหน่งไม่ต่ำกว่าผู้อำนวยการกอง (นักบริหารงาน...ระดับ ๘) หรือผู้อำนวยการส่วน (นักบริหารงาน...ระดับ ๘) และตำแหน่งผู้อำนวยการกอง (นักบริหารงาน... ระดับกลาง) หรือ ผู้อำนวยการส่วน (นักบริหารงาน...ระดับกลาง) โดยต้องมีระยะเวลาไม่น้อยกว่า ๒ ปี

ตำแหน่งเดิม (ระบบซี)		ตำแหน่งใหม่ (ระบบแห่ง)		คุณสมบัติเฉพาะสำหรับตำแหน่ง และระดับที่จะแต่งตั้ง (โดยการสอบคัดเลือก (ประเภทอำนาจการท้องถิ่นต่างสายงาน))
สายงาน	ตำแหน่ง/ระดับ	ประเภท	ตำแหน่ง/ระดับ	
สายงานบริหาร ตำแหน่งปลัด/รองปลัด)	ผู้อำนวยการกอง (นักบริหารงาน... ระดับ ๗)	อำนาจการท้องถิ่น	ผู้อำนวยการกอง (นักบริหารงาน... ระดับต้น)	ตำแหน่งหัวหน้าสำนักงาน (นักบริหารงานทั่วไป ระดับต้น) ๑. มีคุณวุฒิการศึกษาตรงตามคุณสมบัติเฉพาะสำหรับตำแหน่งที่จะแต่งตั้งตามมาตรฐานกำหนดตำแหน่ง และ ๒. ดำรงตำแหน่งหรือเคยดำรงตำแหน่งผู้อำนวยการกอง (นักบริหารงาน... ระดับ ๗) และตำแหน่งผู้อำนวยการกอง (นักบริหารงาน... ระดับต้น) และ ๓. ปฏิบัติงานในลักษณะงานบริหารงานทั่วไป หรืองานอื่นที่เกี่ยวข้องตามที่ ก.จ., ก.ท. หรือ ก.อบต. กำหนดมาแล้วไม่น้อยกว่า ๑ ปี

ตำแหน่งเดิม (ระบบซี)		ตำแหน่งใหม่ (ระบบแฟง)		คุณสมบัติเฉพาะสำหรับตำแหน่ง และระดับที่จะแต่งตั้ง (โดยการสอบคัดเลือก (ประเภทอำนาจการท้องถิ่นต่างสายงาน))
สายงาน	ตำแหน่ง/ระดับ	ประเภท	ตำแหน่ง/ระดับ	
สายงานบริหาร ตำแหน่งปลัด/รองปลัด	ผู้อำนวยการกอง (นักบริหารงาน... ระดับ ๘)	อำนาจการท้องถิ่น	ผู้อำนวยการกอง (นักบริหารงาน... ระดับกลาง)	๑. มีคุณวุฒิการศึกษาตรงตามคุณสมบัติเฉพาะสำหรับตำแหน่งที่จะแต่งตั้งตามมาตรฐานกำหนดตำแหน่ง และ ๒. ดำรงตำแหน่งหรือเคยดำรงตำแหน่งผู้อำนวยการกอง (นักบริหารงาน... ระดับ ๘) หรือผู้อำนวยการส่วน (นักบริหารงาน... ระดับ ๘) และตำแหน่งผู้อำนวยการกอง (นักบริหารงาน... ระดับกลาง) หรือตำแหน่งผู้อำนวยการส่วน (นักบริหารงาน... ระดับกลาง) และ ๓. ปฏิบัติงานในลักษณะงานบริหารงานทั่วไป หรืองานอื่นที่เกี่ยวข้องตามที่ ก.จ., ก.ท. หรือ ก.อบต. กำหนด มาแล้วไม่น้อยกว่า ๑ ปี
สายงานบริหาร ตำแหน่งปลัด/รองปลัด	ผู้อำนวยการส่วน (นักบริหารงาน... ระดับ ๘)	อำนาจการท้องถิ่น	ผู้อำนวยการส่วน (นักบริหารงาน... ระดับกลาง)	๑. มีคุณวุฒิการศึกษาตรงตามคุณสมบัติเฉพาะสำหรับตำแหน่งที่จะแต่งตั้งตามมาตรฐานกำหนดตำแหน่ง และ ๒. ดำรงตำแหน่งหรือเคยดำรงตำแหน่งผู้อำนวยการสำนัก (นักบริหารงาน... ระดับ ๘) และตำแหน่งผู้อำนวยการส่วน (นักบริหารงาน... ระดับสูง) และ ๓. ปฏิบัติงานในลักษณะงานบริหารงานทั่วไป หรืองานอื่นที่เกี่ยวข้องตามที่ ก.จ., ก.ท. หรือ ก.อบต. กำหนด มาแล้วไม่น้อยกว่า ๑ ปี
สายงานบริหาร ตำแหน่งปลัด/รองปลัด	ผู้อำนวยการสำนัก (นักบริหารงาน... ระดับ ๘)	อำนาจการท้องถิ่น	ผู้อำนวยการสำนัก (นักบริหารงาน... ระดับสูง)	๑. มีคุณวุฒิการศึกษาตรงตามคุณสมบัติเฉพาะสำหรับตำแหน่งที่จะแต่งตั้งตามมาตรฐานกำหนดตำแหน่ง และ ๒. ดำรงตำแหน่งหรือเคยดำรงตำแหน่งผู้อำนวยการสำนัก (นักบริหารงาน... ระดับสูง) และ ๓. ปฏิบัติงานในลักษณะงานบริหารงานทั่วไป หรืองานอื่นที่เกี่ยวข้องตามที่ ก.จ., ก.ท. หรือ ก.อบต. กำหนด มาแล้วไม่น้อยกว่า ๑ ปี

ตำแหน่งเดิม (ระบบซี)		ตำแหน่งใหม่ (ระบบแท่ง)		คุณสมบัติเฉพาะสำหรับตำแหน่ง และระดับที่จะแต่งตั้ง (โดยการสอบคัดเลือก (ประเภทอำนาจการท้องถิ่นต่างสาขานาน))
สายงาน	ตำแหน่ง/ระดับ	ประเภท	ตำแหน่ง/ระดับ	
สายงานบริหาร ตำแหน่งปลัด/รองปลัด	หัวหน้าสำนักงานปลัด (นักบริหารงานทั่วไป ระดับ ๘)	อำนาจการท้องถิ่น	หัวหน้าสำนักงานปลัด (นักบริหารงานทั่วไป ระดับกลาง)	<p>ตำแหน่งผู้อำนวยการกอง... (นักบริหารงาน... (ตำแหน่งอื่น... ระดับกลาง)</p> <p>๑. มีคุณวุฒิการศึกษาตรงตามคุณสมบัติเฉพาะสำหรับตำแหน่งที่จะแต่งตั้งตามมาตราฐานกำหนดตำแหน่ง และ</p> <p>๒. ดำรงตำแหน่งใดตำแหน่งหนึ่งมาแล้วตั้งแต่ ๑ ปี โดยจะต้องปฏิบัติงานในลักษณะงานของตำแหน่งที่จะแต่งตั้งหรืองานอื่นที่เกี่ยวข้องตามที่ ก.จ., ก.ท. หรือ ก.อบต. กำหนด มาแล้วไม่น้อยกว่า ๑ ปี</p> <p>๒.๑ ดำรงตำแหน่งหรือเคยดำรงตำแหน่งหัวหน้าสำนักงานปลัด (นักบริหารงานทั่วไป ระดับ ๘) และตำแหน่งหัวหน้าสำนักงานปลัด (นักบริหารงานทั่วไป ระดับกลาง) หรือ</p> <p>๒.๒ ดำรงตำแหน่งหรือเคยดำรงตำแหน่งผู้อำนวยการกอง (นักบริหารงาน... ระดับ ๘) และตำแหน่งผู้อำนวยการกอง (นักบริหารงาน... ระดับกลาง)</p>
สายงานบริหาร ตำแหน่งปลัด/รองปลัด	ผู้อำนวยการกอง (นักบริหารงาน... ระดับ ๘)	อำนาจการท้องถิ่น	ผู้อำนวยการกอง (นักบริหารงาน... ระดับกลาง)	

ตำแหน่งเดิม (ระบบซี)		ตำแหน่งใหม่ (ระบบแท่ง)		คุณสมบัติเฉพาะสำหรับตำแหน่ง และระดับที่จะแต่งตั้ง (โดยการสอบคัดเลือก (ประเภทอำนาจการท้องถิ่นต่างสายงาน))
สายงาน	ตำแหน่ง/ระดับ	ประเภท	ตำแหน่ง/ระดับ	
สายงานบริหาร ตำแหน่งปลัด/รองปลัด)	หัวหน้าสำนักงานปลัด (นักบริหารงานทั่วไป ระดับ ๗)	อำนาจการท้องถิ่น	หัวหน้าสำนักงานปลัด (นักบริหารงานทั่วไป ระดับสูง)	ตำแหน่งผู้อำนวยการกอง... (ตำแหน่งอื่น) ...ระดับสูง) ๑. มีคุณวุฒิการศึกษาตรงตามคุณสมบัติเฉพาะสำหรับตำแหน่งที่จะแต่งตั้งตามมาตรฐานกำหนดตำแหน่ง และ ๒. ดำรงตำแหน่งใดตำแหน่งหนึ่งมาแล้วตั้งแต่ไปนี้ โดยจะต้องปฏิบัติงานในลักษณะงานของตำแหน่งที่จะแต่งตั้งหรืองานอื่นที่เกี่ยวข้องตามที่ ก.จ., ก.ท. หรือ ก.อบต. กำหนด มาแล้วไม่น้อยกว่า ๑ ปี
สายงานบริหาร ตำแหน่งปลัด/รองปลัด)	ผู้อำนวยการสำนัก (นักบริหารงาน... ระดับ ๗)	อำนาจการท้องถิ่น	ผู้อำนวยการสำนัก (นักบริหารงาน... ระดับสูง)	๒.๑ ดำรงตำแหน่งหรือเคยดำรงตำแหน่งหัวหน้าสำนักปลัด (นักบริหารงานทั่วไป ระดับ ๗) และตำแหน่งหัวหน้าสำนักปลัด (นักบริหารงาน...ระดับสูง) หรือ ๒.๒ ดำรงตำแหน่งหรือเคยดำรงตำแหน่งผู้อำนวยการกอง (นักบริหารงาน... ระดับ ๗) และตำแหน่งผู้อำนวยการกอง (นักบริหารงาน...ระดับสูง)



ประกาศคณะกรรมการข้าราชการองค์การบริหารส่วนจังหวัด จังหวัดอ่างทอง
เรื่อง กำหนดหลักเกณฑ์เกี่ยวกับการคัดเลือกเพื่อเลื่อนและแต่งตั้งข้าราชการองค์การบริหารส่วนจังหวัด
ตำแหน่งประเภททั่วไป และประเภทวิชาการให้ดำรงตำแหน่งในระดับที่สูงขึ้น พ.ศ. ๒๕๖๑

อาศัยอำนาจตามความในมาตรา ๑๓ (๓) แห่งพระราชบัญญัติระเบียบบริหารงานบุคคลส่วน
ท้องถิ่น พ.ศ.๒๕๔๒ คณะกรรมการกลางข้าราชการองค์การบริหารส่วนจังหวัด ในการประชุมครั้งที่ ๓/๒๕๖๑
เมื่อวันที่ ๒๙ มีนาคม ๒๕๖๑ จึงมีมติเห็นชอบให้กำหนดหลักเกณฑ์การเลื่อนและแต่งตั้งข้าราชการองค์การบริหาร
ส่วนจังหวัดให้ดำรงตำแหน่งที่สูงขึ้น พ.ศ. ๒๕๖๑ ดังนี้

ข้อ ๑ ประกาศนี้เรียกว่า “ประกาศคณะกรรมการกลางข้าราชการองค์การบริหารส่วนจังหวัด
จังหวัดอ่างทอง เรื่อง กำหนดหลักเกณฑ์เกี่ยวกับการคัดเลือกเพื่อเลื่อนและแต่งตั้งข้าราชการองค์การบริหาร
ส่วนจังหวัดตำแหน่งประเภททั่วไป และประเภทวิชาการให้ดำรงตำแหน่งในระดับที่สูงขึ้น พ.ศ. ๒๕๖๑”

ข้อ ๒ ประกาศนี้ให้ใช้บังคับตั้งแต่วันถัดจากวันที่ได้ประกาศเป็นต้นไป

ข้อ ๓ ให้ยกเลิก

๓.๑ ข้อความใน ข้อ ๑๘๗ - ๑๙๒ แห่งประกาศคณะกรรมการข้าราชการ
บริหารส่วนจังหวัด จังหวัดอ่างทอง เรื่อง หลักเกณฑ์และเงื่อนไขเกี่ยวกับการบริหารงานบุคคลขององค์การ
บริหารส่วนจังหวัด ลงวันที่ ๒๕ พฤศจิกายน ๒๕๔๕

๓.๒ ประกาศคณะกรรมการข้าราชการองค์การบริหารส่วนจังหวัด จังหวัดอ่างทอง
เรื่อง กำหนดหลักเกณฑ์และเงื่อนไขเกี่ยวกับการบริหารงานบุคคลขององค์การบริหารส่วนจังหวัด ลงวันที่
๒๕ พฤศจิกายน ๒๕๔๕ (ฉบับที่ ๒๘) พ.ศ. ๒๕๕๕

๓.๓ ประกาศคณะกรรมการข้าราชการองค์การบริหารส่วนจังหวัด จังหวัดอ่างทอง
เรื่อง กำหนดหลักเกณฑ์และเงื่อนไขเกี่ยวกับการบริหารงานบุคคลขององค์การบริหารส่วนจังหวัด ลงวันที่
๒๕ พฤศจิกายน ๒๕๔๕ (ฉบับที่ ๓๖) พ.ศ. ๒๕๕๗

บรรดาประกาศหรือหนังสือสั่งการอื่นใด ซึ่งขัดหรือแย้งกับประกาศนี้ ให้ใช้ประกาศนี้แทน

ข้อ ๔ ในประกาศนี้

“การคัดเลือก” หมายความว่า การดำเนินการเพื่อให้ได้ข้าราชการองค์การบริหารส่วนจังหวัด
มาแต่งตั้งให้ดำรงตำแหน่งประเภททั่วไป และประเภทวิชาการในระดับที่สูงขึ้นด้วยวิธีการประเมินคุณลักษณะ
ของบุคคล ประเมินผลงาน และการประเมินความรู้ความสามารถ

หมวด ๑

บททั่วไป

ข้อ ๕ การเลื่อนข้าราชการองค์การบริหารส่วนจังหวัดตำแหน่งประเภททั่วไป และประเภท
วิชาการเพื่อแต่งตั้งให้ดำรงตำแหน่งในระดับที่สูงขึ้นตามประกาศนี้ ให้เลื่อนและแต่งตั้งจากผู้ผ่านการคัดเลือก
เพื่อแต่งตั้งให้ดำรงตำแหน่งที่สูงขึ้น

ข้อ ๖ ภายใต้บังคับข้อ ๕ การคัดเลือกเพื่อเลื่อนและแต่งตั้งให้ดำรงตำแหน่งในระดับที่สูงขึ้น ผู้ขึ้นต้องมีคุณสมบัติและคุณสมบัติเฉพาะสำหรับตำแหน่งที่คณะกรรมการกลางข้าราชการองค์การบริหารส่วนจังหวัด (ก.จ.) กำหนดไว้ในมาตรฐานกำหนดตำแหน่งของระดับที่จะแต่งตั้งและมีความเหมาะสมโดยคำนึงถึงความรู้ ความสามารถ ทักษะ สมรรถนะ ความประพฤติ ประวัติการรับราชการ ซึ่งจะต้องเป็นผู้มีผลงานที่ประจักษ์ ในความสามารถ รวมถึงประโยชน์ที่ทางราชการและประชาชนได้รับ

การพิจารณาคุณสมบัติตามวรรคหนึ่ง ต้องเป็นคุณสมบัติการศึกษาที่ตรงตามคุณสมบัติเฉพาะสำหรับ ตำแหน่งที่จะแต่งตั้งตามมาตรฐานกำหนดตำแหน่งนั้นเท่านั้นและให้พิจารณาจากคุณสมบัติการศึกษาที่ระบุไว้ใน บัตรประวัติข้าราชการส่วนท้องถิ่นเป็นหลักในกรณีผู้ได้รับคุณสมบัติเพิ่มเติมหลังจากการบรรจุเข้ารับราชการ จะต้องยื่นขอบันทึกเพิ่มลงในบัตรประวัติข้าราชการส่วนท้องถิ่นก่อน จึงจะนำคุณวิภูฒินั้นมาใช้ในการพิจารณาได้

หมวด ๒

ตำแหน่งประเภททั่วไป

ส่วนที่ ๑

ระดับชำนาญงาน

ข้อ ๗ การคัดเลือกข้าราชการองค์การบริหารส่วนจังหวัดเพื่อเลื่อนและแต่งตั้งให้ดำรงตำแหน่ง ในระดับที่สูงขึ้นระดับชำนาญงาน ให้เป็นไปตามข้อ ๖ และต้องมีคุณสมบัติ ดังนี้

๗.๑ ได้รับเงินเดือนไม่ต่ำกว่าขั้นต่ำของอัตราเงินเดือนตำแหน่งประเภททั่วไป ระดับชำนาญงาน

๗.๒ มีผลการประเมินการปฏิบัติราชการในระดับปฏิบัติงานย้อนหลังไม่ต่ำกว่าระดับดี อย่างน้อย ๖ ครั้ง

๗.๓ ในรอบการประเมินที่ผ่านมาจนถึงวันที่จะได้รับแต่งตั้งต้องไม่ถูกลงโทษทางวินัย ที่สูงกว่าภาคทัณฑ์

๗.๔ ผ่านการอบรมหลักสูตรตามที่คณะกรรมการกลางข้าราชการองค์การบริหาร ส่วนจังหวัด (ก.จ.) กำหนด ในการนี้ หากตำแหน่งใดคณะกรรมการกลางข้าราชการองค์การบริหารส่วนจังหวัด (ก.จ.) ยังไม่ได้กำหนดหลักสูตรการอบรม คณะกรรมการข้าราชการองค์การบริหารส่วนจังหวัด (ก.จ.) อาจให้ความเห็นชอบแต่งตั้งผู้ผ่านการคัดเลือกไปก่อน แล้วรายงานคณะกรรมการกลางข้าราชการองค์การบริหาร ส่วนจังหวัด (ก.จ.) ทราบ แต่ผู้นั้นต้องเข้ารับการศึกษาอบรมในโอกาสแรกที่มีการเปิดอบรมในหลักสูตรนั้น

๗.๕ ผ่านการคัดเลือกด้วยการประเมินผลงานตามแบบที่กำหนด ซึ่งผลงานที่นำเสนอ ต้องเป็นผลงานดีเด่นในตำแหน่งที่จะแต่งตั้ง ที่แสดงให้เห็นถึงการใช้ความรู้ความสามารถ ทักษะในการปฏิบัติงาน ในระดับที่จะแต่งตั้ง และเกิดประโยชน์ต่อทางราชการ ประชาชน หรือการพัฒนาการปฏิบัติงานย้อนหลัง ไม่เกิน ๓ ปี จำนวน ๒ ผลงาน และต้องได้รับคะแนนจากคณะกรรมการประเมินผลงานตามข้อ ๘ จำนวน ๒ ใน ๓ ไม่ต่ำกว่าร้อยละ ๖๐

ข้อ ๘ คณะกรรมการพิจารณาคุณสมบัติและประเมินผลงาน ประกอบด้วย

(๑) ปลัดองค์การบริหารส่วนจังหวัด เป็นประธาน

(๒) ผู้ที่เป็นหรือเคยเป็นข้าราชการหรือพนักงานส่วนท้องถิ่น หรือข้าราชการพลเรือนที่ดำรงตำแหน่งในสายงานที่จะประเมินในระดับไม่ต่ำกว่าระดับตำแหน่งที่ขอประเมิน หรือผู้ทรงคุณวุฒิเฉพาะด้านที่มีความชำนาญในสายงานนั้นๆ ซึ่งมีผลงานเป็นที่ประจักษ์ในความสามารถจำนวน ๑ คน เป็นกรรมการ

(๓) ผู้อำนวยการสำนัก/กอง ต้นสังกัดของผู้ประเมิน เป็นกรรมการ

(๔) ข้าราชการองค์การบริหารส่วนจังหวัดที่รับผิดชอบการบริหารงานบุคคล เป็นเลขานุการ

ทำหน้าที่พิจารณาคุณสมบัติและประเมินผลงานของผู้ประเมิน

ข้อ ๙ การเลื่อนและแต่งตั้งข้าราชการองค์การบริหารส่วนจังหวัดให้ดำรงตำแหน่งในระดับที่สูงขึ้นตามความในส่วนี้ ให้นายองค์การบริหารส่วนจังหวัดเป็นผู้ออกคำสั่งเลื่อนและแต่งตั้งผู้ผ่านการคัดเลือกโดยความเห็นชอบของคณะกรรมการข้าราชการองค์การบริหารส่วนจังหวัด (ก.จ.จ.) ทั้งนี้ วันที่มีผลในการเลื่อนระดับต้องไม่ก่อนวันที่ผ่านการประเมินผลงานจากคณะกรรมการ

หมวด

ระดับอาวุโส

ข้อ ๑๐ การปรับปรุงตำแหน่งเป็นระดับอาวุโส ให้ดำเนินการ ดังนี้

๑๐.๑ ผู้ดำรงตำแหน่งนั้นเป็นผู้มีคุณสมบัติ และระยะเวลาการดำรงตำแหน่งในสายงานครบถ้วนที่จะแต่งตั้งให้ดำรงตำแหน่งสูงขึ้น และผ่านการประเมินคุณลักษณะของบุคคล

๑๐.๒ กรณีเป็นตำแหน่งว่าง จะขอปรับปรุงตำแหน่งเป็นระดับอาวุโสได้ก็ต่อเมื่อเลขที่ตำแหน่งนั้นเดิมเป็นตำแหน่งระดับอาวุโสมาก่อนแล้ว และปริมาณงาน คุณภาพของงาน ความยุ่งยากของงาน รวมถึงความรับผิดชอบไม่เปลี่ยนแปลงไปจากเดิม

๑๐.๓ การขอปรับปรุงตำแหน่งให้ดำเนินการประเมิน วิเคราะห์ค่างาน ปริมาณงาน คุณภาพของงาน และความยุ่งยากของงานรวมถึงความรับผิดชอบ โดยให้องค์การบริหารส่วนจังหวัดแต่งตั้งคณะกรรมการประเมินปรับปรุงตำแหน่ง ประกอบด้วย

(๑) ปลัดองค์การบริหารส่วนจังหวัด เป็นประธาน

(๒) ผู้ที่เป็นหรือเคยเป็นข้าราชการหรือพนักงานส่วนท้องถิ่น หรือข้าราชการพลเรือนที่ดำรงตำแหน่งในสายงานที่จะประเมินในระดับไม่ต่ำกว่าระดับตำแหน่งที่ขอประเมิน หรือผู้ทรงคุณวุฒิเฉพาะด้านที่มีความชำนาญในสายงานนั้นๆ ซึ่งมีผลงานเป็นที่ประจักษ์ในความสามารถจำนวน ๓ คน เป็นกรรมการ

(๓) ผู้อำนวยการสำนัก/กอง ต้นสังกัดของผู้ประเมิน เป็นกรรมการ

(๔) ข้าราชการองค์การบริหารส่วนจังหวัดที่รับผิดชอบการบริหารงานบุคคล เป็นเลขานุการ

ทำหน้าที่ประเมินคุณลักษณะของบุคคล และลักษณะหน้าที่ความรับผิดชอบ ปริมาณงาน คุณภาพของงาน ความยุ่งยากของงาน ความรู้ และความสามารถที่ต้องการในการปฏิบัติงานของตำแหน่งนั้น เปลี่ยนไปจากเดิมในสาระสำคัญมากถึงขนาดที่จะต้องปรับระดับตำแหน่งตามมาตรฐานกำหนดตำแหน่ง ที่คณะกรรมการกลางข้าราชการองค์การบริหารส่วนจังหวัด (ก.จ.) กำหนด โดยมีองค์ประกอบการประเมิน ๔ ด้าน ดังนี้

- (๑) หน้าที่ความรับผิดชอบ
- (๒) ความยุ่งยากของงาน
- (๓) การกำกับตรวจสอบ
- (๔) การตัดสินใจ

โดยเป็นไปตามแบบที่กำหนด หากคณะกรรมการพิจารณาแล้วเห็นควรปรับปรุง ตำแหน่งให้มีระดับสูงขึ้น ก็ให้เสนอผลการพิจารณาต่อนายองค์การบริหารส่วนจังหวัดเพื่อเสนอขอปรับปรุง ตำแหน่งนั้นเป็นระดับอาวุโสต่อคณะกรรมการข้าราชการองค์การบริหารส่วนจังหวัด (ก.จ.จ.) พิจารณา มีรายละเอียด ประกอบด้วย

๑) รายละเอียดของภารกิจ ปริมาณงาน และคุณภาพของงานที่เพิ่มขึ้นจนถึงขนาด ต้องทำให้มีการปรับปรุงกำหนดตำแหน่งนั้นเป็นระดับอาวุโส

๒) ภาระค่าใช้จ่ายด้านการบริหารงานบุคคลตามกรอบแผนอัตรากำลังในปี ปัจจุบันและภายหลังจากมีการปรับปรุงการกำหนดระดับตำแหน่งนั้นแล้ว

๓) ผลการประเมินของคณะกรรมการประเมินปรับปรุงตำแหน่ง และความเห็น ของนายองค์การบริหารส่วนจังหวัด

ทั้งนี้ เมื่อคณะกรรมการข้าราชการองค์การบริหารส่วนจังหวัด (ก.จ.จ.) ได้พิจารณาเห็นชอบให้ปรับปรุงตำแหน่งแล้ว ให้องค์การบริหารส่วนจังหวัดประกาศปรับปรุงแผน อัตรากำลัง ๓ ปี ในตำแหน่งและเลขที่ตำแหน่งนั้น

ข้อ ๑๑ การคัดเลือกข้าราชการองค์การบริหารส่วนจังหวัดเพื่อเลื่อนและแต่งตั้งให้ดำรง ตำแหน่งในระดับที่สูงขึ้นระดับอาวุโส ให้เป็นไปตามข้อ ๖ และต้องมีคุณสมบัติ ดังนี้

๑๑.๑ ได้รับเงินเดือนไม่ต่ำกว่าขั้นต่ำของอัตราเงินเดือนตำแหน่งประเภททั่วไป ระดับอาวุโส

๑๑.๒ มีผลการประเมินปฏิบัติราชการในระดับชำนาญงานย้อนหลังไม่ต่ำกว่าระดับดี อย่างน้อย ๖ ครั้ง

๑๑.๓ ในรอบการประเมินที่ผ่านมาจนถึงวันที่จะได้รับแต่งตั้งต้องไม่ถูกลงโทษ ทางวินัยที่สูงกว่าภาคทัณฑ์

๑๑.๔ ผ่านการอบรมหลักสูตรตามที่คณะกรรมการกลางข้าราชการองค์การบริหารส่วนจังหวัด (ก.จ.) กำหนด ในกรณี หากตำแหน่งใดที่คณะกรรมการกลางข้าราชการองค์การบริหารส่วนจังหวัด (ก.จ.) ยังไม่ได้กำหนดหลักสูตรการอบรม คณะกรรมการข้าราชการองค์การบริหารส่วนจังหวัด (ก.จ.จ.) อาจให้ความเห็นชอบแต่งตั้งผู้ผ่านการคัดเลือกไปก่อน แล้วรายงานคณะกรรมการกลางองค์การบริหารส่วนจังหวัด (ก.จ.) ทราบ แต่ผู้นั้นต้องเข้ารับการฝึกอบรมในโอกาสแรกที่มีการเปิดอบรมในหลักสูตรนั้น

๑๑.๕ ผ่านการคัดเลือกด้วยวิธีการประเมินความรู้ความสามารถ และการประเมินผลงาน

ข้อ ๑๒ วิธีการประเมินความรู้ความสามารถให้ดำเนินการ โดยมีองค์ประกอบ ๓ ด้าน ดังนี้

๑๒.๑ ด้านความรู้ที่จำเป็นประจำสายงาน ให้ประเมินด้วยการเขียนวิสัยทัศน์ที่แสดงให้เห็นถึงข้อเสนอการนำความรู้ที่จำเป็นในระดับตำแหน่งที่จะแต่งตั้งไปใช้ในการปฏิบัติงาน โดยให้องค์การบริหารส่วนจังหวัดแต่งตั้งคณะกรรมการประเมินวิสัยทัศน์ประกอบด้วย

(๑) ผู้แทนส่วนราชการระดับส่วนกลางหรือส่วนภูมิภาคที่เกี่ยวข้องกับลักษณะงานของตำแหน่งที่ขอประเมิน ซึ่งดำรงตำแหน่งไม่ต่ำกว่าระดับตำแหน่งที่ขอประเมินโดยคณะกรรมการข้าราชการองค์การบริหารส่วนจังหวัด (ก.จ.จ.) คัดเลือก เป็นประธาน

(๒) ปลัดองค์การบริหารส่วนจังหวัดและผู้อำนวยการสำนัก/กอง ที่ผู้นั้นสังกัด เป็นกรรมการ

(๓) ข้าราชการองค์การบริหารส่วนจังหวัดที่รับผิดชอบการบริหารงานบุคคล เป็นเลขานุการ

ทำหน้าที่ในการประเมินวิสัยทัศน์ตามแบบที่กำหนด โดยผู้ผ่านการประเมินต้องได้รับคะแนนจากคณะกรรมการประเมินวิสัยทัศน์ ๒ ใน ๓ ไม่ต่ำกว่าร้อยละ ๖๐

๑๒.๒ ด้านทักษะที่จำเป็นสำหรับการปฏิบัติงานในตำแหน่ง ให้ประเมินจากผลการประเมินของผู้บังคับบัญชาในระดับสำนัก/กอง ตามแบบที่กำหนด โดยจะต้องมีผลการประเมินไม่น้อยกว่าร้อยละ ๘๐

๑๒.๓ ด้านสมรรถนะที่จำเป็นสำหรับการปฏิบัติงานในตำแหน่ง ต้องมีผลการประเมินการปฏิบัติราชการประจำปีในระดับชำนาญงานย้อนหลังไม่ต่ำกว่าระดับดี อย่างน้อย ๖ ครั้ง

ข้อ ๑๓ เมื่อผ่านการประเมินความรู้ความสามารถทั้ง ๓ ด้านแล้ว ให้ผู้ขอประเมินนำเสนอผลงานซึ่งเป็นผลงานดีเด่นในตำแหน่งที่จะแต่งตั้ง ที่แสดงให้เห็นถึงการใช้ความรู้ความสามารถ ทักษะในการปฏิบัติงานในระดับที่จะแต่งตั้ง และเกิดประโยชน์ต่อทางราชการ ประชาชน หรือการพัฒนาการปฏิบัติงานย้อนหลังไม่เกิน ๓ ปี จำนวน ๑ ผลงาน

ให้องค์การบริหารส่วนจังหวัดแต่งตั้งคณะกรรมการประเมินผลงานระดับอาวุโส จำนวน ๓ คน จากบัญชีกรรมการประเมินผลงานที่คณะกรรมการข้าราชการองค์การบริหารส่วนจังหวัด (ก.จ.จ.) กำหนด ประกอบด้วยผู้ทรงคุณวุฒิจากสถาบันการศึกษาในระดับอุดมศึกษาของรัฐในสาขาวิชาที่เกี่ยวข้อง หรือผู้แทนส่วนราชการระดับส่วนกลางหรือส่วนภูมิภาคที่เกี่ยวข้องกับลักษณะงานของตำแหน่งที่ขอประเมิน ซึ่งดำรงตำแหน่ง

ไม่ต่ำกว่าระดับตำแหน่งที่ขอประเมิน โดยมีผู้ช่วยเลขานุการ ก.จ.จ.เป็นเลขานุการ ทำหน้าที่ประเมินผลงาน ที่แสดงให้ถึงการใช้ความรู้ความสามารถ ทักษะของผู้ขอประเมิน และคุณภาพความยุ่งยากของผลงาน รวมถึง การนำผลงานไปใช้ให้เกิดประโยชน์ต่อทางราชการ ประชาชน หรือพัฒนาการปฏิบัติงาน

ผู้ผ่านการประเมินผลงานต้องได้รับคะแนนจากคณะกรรมการประเมินผลงาน ๒ ใน ๓ ไม่ต่ำกว่าร้อยละ ๗๐ ตามแบบที่กำหนด

ผู้ที่ไม่ผ่านการประเมินผลงาน ให้เสนอผลงานได้อีกครั้งหนึ่ง ภายใน ๑ ปี นับแต่วันที่ได้รับแจ้งผล การประเมิน หากไม่เสนอผลงานอีกครั้ง หรือเสนอผลงานอีกครั้งแล้วไม่ผ่านการประเมินให้การคัดเลือกครั้งนั้น เป็นอันยกเลิก ทั้งนี้ หากองค์การบริหารส่วนจังหวัดมีความประสงค์จะดำเนินการคัดเลือกต้องดำเนินการใหม่ ทั้งการปรับปรุงตำแหน่งและการประเมินผลงาน

ข้อ ๑๔ การเลื่อนและแต่งตั้งข้าราชการองค์การบริหารส่วนจังหวัดให้ดำรงตำแหน่งในระดับ ที่สูงขึ้นตามความส่วนนี้ ให้นายกองการบริหารส่วนจังหวัดเป็นผู้ออกคำสั่งเลื่อนและแต่งตั้งผู้ผ่านการคัดเลือก โดยความเห็นชอบของคณะกรรมการข้าราชการองค์การบริหารส่วนจังหวัด (ก.จ.จ.) ทั้งนี้ วันที่มีผลในการเลื่อน ระดับต้องไม่ก่อนวันที่ยื่นผลงานครบถ้วนถูกต้อง โดยถือเอาวันประทับตราลงรับของสำนักงานเลขานุการ ก.จ.จ.

หมวด ๓

ตำแหน่งประเพณีวิชาการ

ส่วนที่ ๑

ระดับชำนาญการ

ข้อ ๑๕ การคัดเลือกข้าราชการองค์การบริหารส่วนจังหวัดเพื่อเลื่อนและแต่งตั้งให้ดำรงตำแหน่ง ในระดับที่สูงขึ้นระดับชำนาญการ ให้เป็นไปตามข้อ ๖ และต้องมีคุณสมบัติดังนี้

๑๕.๑ ได้รับเงินเดือนไม่ต่ำกว่าขั้นต่ำของอัตราเงินเดือนตำแหน่งประเพณีวิชาการ ระดับชำนาญการ

๑๕.๒ มีผลการประเมินการปฏิบัติราชการในระดับปฏิบัติการย้อนหลังไม่ต่ำกว่าระดับดี อย่างน้อย ๖ ครั้ง หรือไม่น้อยกว่า ๔ ครั้ง สำหรับผู้ได้รับวุฒิจากการศึกษาในระดับปริญญาเอกที่ตรงตามมาตรฐาน กำหนดตำแหน่ง

๑๕.๓ ในรอบการประเมินที่ผ่านมาจนถึงวันที่จะได้รับแต่งตั้งต้องไม่ถูกลงโทษทางวินัย ที่สูงกว่าภาคทัณฑ์

๑๕.๔ ผ่านการอบรมหลักสูตรตามที่คณะกรรมการกลางข้าราชการองค์การบริหารส่วน จังหวัด (ก.จ.) กำหนด ในการนี้ หากตำแหน่งใดคณะกรรมการกลางข้าราชการองค์การบริหารส่วนจังหวัด (ก.จ.) ยังไม่ได้กำหนดหลักสูตรการอบรม คณะกรรมการข้าราชการองค์การบริหารส่วนจังหวัด (ก.จ.จ.) อาจให้ความ เห็นชอบแต่งตั้งผู้ผ่านการคัดเลือกไปก่อน แล้วรายงานคณะกรรมการกลางข้าราชการองค์การบริหารส่วนจังหวัด (ก.จ.) ทราบ แต่ผู้นั้นต้องเข้ารับการศึกษาอบรมในโอกาสแรกที่มีการเปิดอบรมในหลักสูตรนั้น

๑๕.๕ ผ่านการคัดเลือกด้วยการประเมินผลงานตามแบบที่กำหนด ซึ่งผลงานที่น่าเสนอ ต้องเป็นผลงานดีเด่นในตำแหน่งที่จะแต่งตั้ง ที่แสดงให้เห็นถึงการใช้ความรู้ความสามารถ ทักษะในการ ปฏิบัติงานในระดับที่จะแต่งตั้ง และเกิดประโยชน์ต่อทางราชการหรือประชาชน หรือการพัฒนาการปฏิบัติงาน ย้อนหลังไม่เกิน ๓ ปี จำนวน ๒ ผลงาน และต้องได้รับคะแนนจากคณะกรรมการประเมินผลงานตามข้อ ๑๖ จำนวน ๒ ใน ๓ ไม่ต่ำกว่า ร้อยละ ๖๐

ข้อ ๑๖ คณะกรรมการพิจารณาคุณสมบัติและประเมินผลงาน ประกอบด้วย

(๑) ปลัดองค์การบริหารส่วนจังหวัด เป็นประธาน

(๒) ผู้ที่เป็นหรือเคยเป็นข้าราชการหรือพนักงานส่วนท้องถิ่น หรือข้าราชการพลเรือนที่ดำรงตำแหน่งในสายงานที่จะประเมินในระดับไม่ต่ำกว่าระดับตำแหน่งที่ขอประเมิน หรือผู้ทรงคุณวุฒิ เฉพาะด้านที่มีความชำนาญในสายงานนั้นๆ ซึ่งมีผลงานเป็นที่ประจักษ์ในความสามารถจำนวน ๑ คน เป็น กรรมการ

(๓) ผู้อำนวยการสำนัก/กอง ต้นสังกัดของผู้ประเมิน เป็นกรรมการ

(๔) ข้าราชการองค์การบริหารส่วนจังหวัดที่รับผิดชอบการบริหารงานบุคคล เป็นเลขานุการ

ทำหน้าที่พิจารณาคุณสมบัติและประเมินผลงานของผู้ขอประเมิน

ข้อ ๑๗ การเลื่อนและแต่งตั้งข้าราชการองค์การบริหารส่วนจังหวัดให้ดำรงตำแหน่งในระดับที่สูงขึ้น ตามความในส่วนี้ ให้นายองค์การบริหารส่วนจังหวัดเป็นผู้ออกคำสั่งเลื่อนและแต่งตั้งผู้ผ่านการคัดเลือก โดยความเห็นชอบของคณะกรรมการข้าราชการองค์การบริหารส่วนจังหวัด (ก.จ.จ.) ทั้งนี้ วันที่มีผลการเลื่อน ระดับต้องไม่ก่อนวันที่ผ่านการประเมินผลงานจากคณะกรรมการ

ส่วนที่ ๒

ระดับชำนาญการพิเศษ

ข้อ ๑๘ การปรับปรุงตำแหน่งเป็นระดับชำนาญการพิเศษ อาจกระทำได้ในกรณีที่ เป็นตำแหน่ง ในส่วนราชการที่มีผู้อำนวยการเป็นระดับกลางขึ้นไป โดยให้ดำเนินการ ดังนี้

๑๘.๑ ผู้ดำรงตำแหน่งนั้นเป็นผู้มีคุณสมบัติ และระยะเวลาการดำรงตำแหน่งในสายงาน ครบถ้วนที่จะแต่งตั้งให้ดำรงตำแหน่งสูงขึ้น และผ่านการประเมินคุณลักษณะของบุคคล

๑๘.๒ กรณีเป็นตำแหน่งว่าง จะขอปรับปรุงตำแหน่งเป็นระดับชำนาญการพิเศษได้ก็ ต่อเมื่อเลขที่ตำแหน่งนั้นเดิมเป็นตำแหน่งระดับชำนาญการพิเศษมาก่อนแล้ว และปริมาณงาน คุณภาพของงาน ความยุ่งยากของงาน รวมถึงความรับผิดชอบไม่เปลี่ยนแปลงไปจากเดิม

๑๘.๓ การขอปรับปรุงตำแหน่งให้ดำเนินการประเมิน วิเคราะห์ค่างาน ปริมาณงาน คุณภาพของงาน และความยุ่งยากของงานรวมถึงความรับผิดชอบ โดยให้องค์การบริหารส่วนจังหวัดแต่งตั้ง คณะกรรมการประเมินปรับปรุงตำแหน่ง ประกอบด้วย

(๑) ปลัดองค์การบริหารส่วนจังหวัด เป็นประธาน

(๒) ผู้ที่เป็นหรือเคยเป็นข้าราชการหรือพนักงานส่วนท้องถิ่น หรือข้าราชการพลเรือนที่ดำรงตำแหน่งในสายงานที่จะประเมินในระดับไม่ต่ำกว่าระดับตำแหน่งที่ขอประเมิน หรือผู้ทรงคุณวุฒิเฉพาะด้านที่มีความชำนาญในสายงานนั้นๆ ซึ่งมีผลงานเป็นที่ประจักษ์ในความสามารถจำนวน ๓ คน เป็นกรรมการ

(๓) ผู้อำนวยการสำนัก/กอง ต้นสังกัดของผู้ประเมิน เป็นกรรมการ

(๔) ข้าราชการองค์การบริหารส่วนจังหวัดที่รับผิดชอบการบริหารงานบุคคล เป็นเลขานุการ

ทำหน้าที่ประเมินคุณลักษณะของบุคคล และลักษณะหน้าที่ความรับผิดชอบ ปริมาณงาน คุณภาพของงาน ความยุ่งยากของงาน ความรู้ และความสามารถที่ต้องการในการปฏิบัติงานของตำแหน่งนั้นเปลี่ยนไปจากเดิมในสาระสำคัญมากถึงขนาดที่จะต้องปรับระดับตำแหน่งตามมาตรฐานกำหนด ตำแหน่งที่คณะกรรมการกลางข้าราชการองค์การบริหารส่วนจังหวัด (ก.จ.) กำหนด โดยมีองค์ประกอบการประเมิน ๔ ด้าน ดังนี้

(๑) หน้าที่ความรับผิดชอบ

(๒) ความยุ่งยากของงาน

(๓) การกำกับตรวจสอบ

(๔) การตัดสินใจ

โดยเป็นไปตามแบบที่กำหนด หากคณะกรรมการพิจารณาแล้วเห็นควรปรับปรุงตำแหน่งให้มีระดับสูงขึ้น ก็ให้เสนอผลการพิจารณาต่อนายกองค์การบริหารส่วนจังหวัดเพื่อเสนอขอปรับปรุงตำแหน่งนั้นเป็นระดับชำนาญการพิเศษต่อคณะกรรมการข้าราชการองค์การบริหารส่วนจังหวัด (ก.จ.จ.) พิจารณา มีรายละเอียด ประกอบด้วย

๑) รายละเอียดของภารกิจ ปริมาณงาน และคุณภาพของงานที่เพิ่มขึ้นจนถึงขนาดต้องทำให้มีการปรับปรุงการกำหนดตำแหน่งนั้นเป็นระดับชำนาญการพิเศษ

๒) ภาระค่าใช้จ่ายด้านการบริหารงานบุคคลตามกรอบแผนอัตรากำลังในปีปัจจุบัน และภายหลังจากมีการปรับปรุงการกำหนดระดับตำแหน่งนั้นแล้ว

๓) ผลการประเมินของคณะกรรมการประเมินปรับปรุงตำแหน่งและความเห็นของนายกองค์การบริหารส่วนจังหวัด

ทั้งนี้ เมื่อคณะกรรมการข้าราชการองค์การบริหารส่วนจังหวัด (ก.จ.จ.) ได้พิจารณาเห็นชอบให้ปรับปรุงตำแหน่งแล้ว ให้องค์การบริหารส่วนจังหวัดประกาศปรับปรุงแผนอัตรากำลัง ๓ ปี ในตำแหน่งและเลขที่ตำแหน่งนั้น

ข้อ ๑๘ การคัดเลือกข้าราชการองค์การบริหารส่วนจังหวัดเพื่อเลื่อนและแต่งตั้งให้ดำรงตำแหน่งในระดับที่สูงขึ้นระดับชำนาญการพิเศษ ให้เป็นไปตามข้อ ๖ และต้องมีคุณสมบัติ ดังนี้

๑๙.๑ ได้รับเงินเดือนไม่ต่ำกว่าขั้นต่ำของอัตราเงินเดือนตำแหน่งประเภทวิชาการระดับชำนาญการพิเศษ

๑๙.๒ มีผลการประเมินการปฏิบัติราชการในระดับชำนาญการย้อนหลังไม่ต่ำกว่าระดับดีอย่างน้อย ๖ ครั้ง

๑๙.๓ ในรอบการประเมินที่ผ่านมาจนถึงวันที่จะได้รับแต่งตั้งต้องไม่ถูกลงโทษทางวินัยที่สูงกว่าภาคทัณฑ์

๑๙.๔ ผ่านการอบรมหลักสูตรตามที่คณะกรรมการกลางข้าราชการองค์การบริหารส่วนจังหวัด (ก.จ.) กำหนด ในการนี้ หากตำแหน่งใดที่คณะกรรมการกลางข้าราชการองค์การบริหารส่วนจังหวัด (ก.จ.) ยังไม่ได้กำหนดหลักสูตรการอบรม คณะกรรมการข้าราชการองค์การบริหารส่วนจังหวัด (ก.จ.จ.) อาจให้ความเห็นชอบแต่งตั้งผู้ผ่านการคัดเลือกไปก่อน แล้วรายงานคณะกรรมการกลางข้าราชการองค์การบริหารส่วนจังหวัด (ก.จ.) ทราบ แต่ผู้นั้นต้องเข้ารับการฝึกอบรมในโอกาสแรกที่มีการเปิดอบรมในหลักสูตรนั้น

๑๙.๕ ผ่านการคัดเลือกด้วยวิธีการประเมินความรู้ความสามารถ และการประเมินผลงาน

ข้อ ๒๐ วิธีการประเมินความรู้ความสามารถให้ดำเนินการ โดยมีองค์ประกอบ ๓ ด้าน ดังนี้

๒๐.๑ ความรู้ที่จำเป็นประจำสายงาน ให้ประเมินด้วยการเขียนวิสัยทัศน์ที่แสดงให้เห็นถึงข้อเสนอการนำความรู้ที่จำเป็นในระดับตำแหน่งที่จะแต่งตั้งไปใช้ในการปฏิบัติงาน โดยให้องค์การบริหารส่วนจังหวัดแต่งตั้งคณะกรรมการประเมินวิสัยทัศน์ประกอบด้วย

(๑) ผู้แทนส่วนราชการระดับส่วนกลางหรือส่วนภูมิภาคที่เกี่ยวข้องกับลักษณะงานของตำแหน่งที่ขอประเมิน ซึ่งดำรงตำแหน่งไม่ต่ำกว่าระดับตำแหน่งที่ขอประเมินโดยคณะกรรมการข้าราชการองค์การบริหารส่วนจังหวัด (ก.จ.จ.) คัดเลือก เป็นประธาน

(๒) ปลัดองค์การบริหารส่วนจังหวัดและผู้อำนวยการสำนัก/กอง ที่ผู้นั้นสังกัดเป็นกรรมการ

(๓) ข้าราชการองค์การบริหารส่วนจังหวัดที่รับผิดชอบการบริหารงานบุคคลเป็นเลขานุการ

ทำหน้าที่ในการประเมินวิสัยทัศน์ตามแบบที่กำหนด โดยผู้ผ่านการประเมินต้องได้รับคะแนนจากคณะกรรมการประเมินวิสัยทัศน์ ๒ ใน ๓ ไม่ต่ำกว่าร้อยละ ๖๐

๒๐.๒ ด้านทักษะที่จำเป็นสำหรับการปฏิบัติงานในตำแหน่ง ให้ประเมินจากผลการประเมินของผู้บังคับบัญชาในระดับสำนัก/กอง ตามแบบที่กำหนด โดยจะต้องมีผลการประเมินไม่น้อยกว่าร้อยละ ๘๐

๒๐.๓ ด้านสมรรถนะที่จำเป็นสำหรับการปฏิบัติงานในตำแหน่ง ต้องมีผลการประเมินผลการปฏิบัติราชการประจำปีในระดับชำนาญการย้อนหลังไม่ต่ำกว่าระดับดีอย่างน้อย ๖ ครั้ง

ข้อ ๒๑ เมื่อผ่านการประเมินความรู้ความสามารถทั้ง ๓ ด้านแล้ว ให้ผู้ขอประเมินนำเสนอผลงานดีเด่นทางวิชาการในตำแหน่งที่จะแต่งตั้ง ที่แสดงให้เห็นถึงการใช้ความรู้ความสามารถ ทักษะในการปฏิบัติงาน ในระดับที่จะแต่งตั้ง และเกิดประโยชน์ต่อทางราชการ ประชาชน หรือความก้าวหน้าทางวิชาการหรือ การพัฒนาการปฏิบัติงานย้อนหลังไม่เกิน ๓ ปี จำนวน ๒ ผลงาน

ให้องค์การบริหารส่วนจังหวัดแต่งตั้งคณะกรรมการประเมินผลงานระดับชำนาญการพิเศษ จำนวน ๓ คน จากบัญชีกรรมการประเมินผลงานที่คณะกรรมการข้าราชการองค์การบริหารส่วนจังหวัด (ก.จ.จ.) กำหนด ประกอบด้วยผู้ทรงคุณวุฒิจากสถาบันการศึกษาระดับอุดมศึกษาของรัฐในสาขาวิชาที่เกี่ยวข้อง หรือผู้แทนส่วนราชการระดับส่วนกลางหรือส่วนภูมิภาคที่เกี่ยวข้องกับลักษณะงานของตำแหน่งที่ขอประเมิน ซึ่งดำรงตำแหน่งไม่ต่ำกว่าระดับตำแหน่งที่ขอประเมิน โดยมีผู้ช่วยเลขานุการ ก.จ.จ. เป็นเลขานุการ ทำหน้าที่ ประเมินผลงาน ที่แสดงให้เห็นถึงการใช้ความรู้ความสามารถ ทักษะของผู้ขอประเมิน และคุณภาพความยุ่งยาก ของผลงาน รวมถึงการนำผลงานไปใช้ให้เกิดประโยชน์ต่อทางราชการ ประชาชน หรือความก้าวหน้าทางวิชาการ หรือการพัฒนาการปฏิบัติงาน

ผู้ผ่านการประเมินต้องได้รับคะแนนจากคณะกรรมการประเมินผลงาน ๒ ใน ๓ ไม่ต่ำกว่าร้อยละ ๗๐ ตามแบบที่กำหนด

ผู้ที่ไม่ผ่านการประเมินผลงาน ให้เสนอผลงานได้อีกครั้งหนึ่ง ภายใน ๑ ปี นับแต่วันที่ได้รับแจ้ง ผลการประเมิน หากไม่เสนอผลงานอีกครั้ง หรือเสนอผลงานอีกครั้งแล้วไม่ผ่านการประเมินให้การคัดเลือก ครั้งนั้นเป็นอันยกเลิก ทั้งนี้ หากองค์การบริหารส่วนจังหวัดมีความประสงค์จะดำเนินการคัดเลือกต้องดำเนินการใหม่ทั้งการปรับปรุงตำแหน่งและการประเมินผลงาน

ข้อ ๒๒ การเลื่อนและแต่งตั้งข้าราชการองค์การบริหารส่วนจังหวัดให้ดำรงตำแหน่งในระดับที่ สูงขึ้นตามความในส่วนี้ ให้นายกองค์การบริหารส่วนจังหวัดเป็นผู้ออกคำสั่งเลื่อนและแต่งตั้งผู้ผ่านการคัดเลือก โดยความเห็นชอบของคณะกรรมการข้าราชการองค์การบริหารส่วนจังหวัด (ก.จ.จ.) ทั้งนี้ วันที่มีผลในการเลื่อน ระดับต้องไม่ก่อนวันที่ยื่นผลงานครบถ้วนถูกต้อง โดยถือเอาวันประทับตราลงรับของสำนักเลขานุการ ก.จ.จ.

ส่วนที่ ๓

ระดับเชี่ยวชาญ

ข้อ ๒๓ การปรับปรุงตำแหน่งเป็นระดับเชี่ยวชาญ อาจจะทำได้ในกรณีที่เป็นการดำรงตำแหน่งในส่วน ราชการที่มีผู้อำนวยการเป็นระดับสูง ดังนี้

๒๓.๑ ผู้ดำรงตำแหน่งนั้นเป็นผู้มีคุณสมบัติ และระยะเวลาการดำรงตำแหน่งในสายงาน ครบถ้วนที่จะให้ดำรงตำแหน่งสูงขึ้น และผ่านการประเมินคุณลักษณะของบุคคล

๒๓.๒ กรณีเป็นตำแหน่งว่าง จะขอปรับปรุงตำแหน่งเป็นระดับเชี่ยวชาญได้ก็ต่อเมื่อ เลขที่ตำแหน่งนั้นเดิมเป็นตำแหน่งระดับเชี่ยวชาญมาก่อนแล้ว และปริมาณงาน คุณภาพของงาน ความยุ่งยาก ของงานรวมถึงความรับผิดชอบไม่เปลี่ยนแปลงไปจากเดิม

๒๓.๓ การขอปรับปรุงตำแหน่งให้ดำเนินการประเมิน วิเคราะห์ค่างาน ปริมาณงาน คุณภาพของงาน และความยุ่งยากของงานรวมถึงความรับผิดชอบ โดยให้องค์การบริหารส่วนจังหวัดแต่งตั้ง คณะกรรมการประเมินปรับปรุงตำแหน่ง ประกอบด้วย

- (๑) ปลัดองค์การบริหารส่วนจังหวัด เป็นประธาน
- (๒) ผู้ที่เป็นหรือเคยเป็นข้าราชการหรือพนักงานส่วนท้องถิ่น หรือข้าราชการพลเรือน ที่ดำรงตำแหน่งในสายงานที่จะประเมินในระดับไม่ต่ำกว่าระดับตำแหน่งที่ขอประเมิน หรือผู้ทรงคุณวุฒิ เฉพาะด้านที่มีความชำนาญในสายงานนั้นๆ ซึ่งมีผลงานเป็นที่ประจักษ์ในความสามารถจำนวน ๓ คน เป็นกรรมการ
- (๓) ผู้อำนวยการสำนัก/กอง ต้นสังกัดของผู้ประเมิน เป็นกรรมการ
- (๔) ข้าราชการองค์การบริหารส่วนจังหวัดที่รับผิดชอบการบริหารงานบุคคล เป็นเลขานุการ

ทำหน้าที่ประเมินคุณลักษณะของบุคคล และลักษณะหน้าที่ความรับผิดชอบ ปริมาณงาน คุณภาพของงาน ความยุ่งยากของงาน ความรู้ และความสามารถที่ต้องการในการปฏิบัติงานของตำแหน่งนั้น เปลี่ยนไปจากเดิมในสาระสำคัญมากถึงขนาดที่จะต้องปรับระดับตำแหน่ง โดยมีองค์ประกอบการประเมิน ๔ ด้าน ดังนี้

- (๑) หน้าที่ความรับผิดชอบ
- (๒) ความยุ่งยากของงาน
- (๓) การกำกับตรวจสอบ
- (๔) การตัดสินใจ

โดยเป็นไปตามแบบที่กำหนด หากคณะกรรมการพิจารณาแล้วเห็นควรปรับปรุงตำแหน่ง ให้มีระดับสูงขึ้น ก็ให้เสนอผลการพิจารณาต่อนายกองค์การบริหารส่วนจังหวัดเพื่อเสนอขอปรับปรุงตำแหน่งนั้น เป็นระดับเชี่ยวชาญต่อคณะกรรมการข้าราชการองค์การบริหารส่วนจังหวัด (ก.จ.จ.) พิจารณาให้ความเห็นชอบ แล้วให้คณะกรรมการข้าราชการองค์การบริหารส่วนจังหวัด (ก.จ.จ.) รายงานความเห็นพร้อมเหตุผล ต่อคณะกรรมการกลางข้าราชการองค์การบริหารส่วนจังหวัด (ก.จ.) พิจารณา มีรายละเอียด ประกอบด้วย

- ๑) รายละเอียดของภารกิจ ปริมาณงาน และคุณภาพของงานที่เพิ่มขึ้นจนถึงขนาด ต้องทำให้มีการปรับปรุงการกำหนดตำแหน่งนั้นเป็นระดับเชี่ยวชาญ
- ๒) ภาระค่าใช้จ่ายด้านการบริหารงานบุคคลตามกรอบแผนอัตรากำลังในปัจจุบัน และภายหลังจากมีการปรับปรุงการกำหนดระดับตำแหน่งนั้นแล้ว
- ๓) ผลการประเมินของคณะกรรมการประเมินปรับปรุงตำแหน่ง และความเห็นของ นายกองค์การบริหารส่วนจังหวัด

ทั้งนี้ เมื่อคณะกรรมการกลางข้าราชการองค์การบริหารส่วนจังหวัด (ก.จ.) ได้พิจารณา มีมติเห็นชอบให้ปรับปรุงตำแหน่งแล้ว ให้องค์การบริหารส่วนจังหวัดประกาศปรับปรุงแผนอัตรากำลัง ๓ ปี ในตำแหน่งและเลขที่ตำแหน่งนั้น

ข้อ ๒๔ การคัดเลือกข้าราชการองค์การบริหารส่วนจังหวัดเพื่อเลื่อนและแต่งตั้งผู้ดำรงตำแหน่งในระดับที่สูงขึ้นระดับเชี่ยวชาญ ให้เป็นไปตามข้อ ๖ และต้องมีคุณสมบัติ ดังนี้

๒๔.๑ ได้รับเงินเดือนไม่ต่ำกว่าขั้นต่ำของอัตรารับเงินเดือนตำแหน่งประเภทวิชาการระดับเชี่ยวชาญ

๒๔.๒ มีผลการประเมินการปฏิบัติราชการในระดับชำนาญการพิเศษย้อนหลังไม่ต่ำกว่าระดับดี อย่างน้อย ๔ ครั้ง

๒๔.๓ ในรอบการประเมินที่ผ่านมาจนถึงวันที่จะได้รับแต่งตั้งต้องไม่ถูกลงโทษทางวินัยที่สูงกว่าภาคทัณฑ์

๒๔.๔ ผ่านการอบรมหลักสูตรตามที่คณะกรรมการกลางข้าราชการองค์การบริหารส่วนจังหวัด (ก.จ.) กำหนด ในการนี้ หากตำแหน่งใดที่คณะกรรมการกลางข้าราชการองค์การบริหารส่วนจังหวัด (ก.จ.) ยังไม่ได้กำหนดหลักสูตรการอบรม คณะกรรมการข้าราชการองค์การบริหารส่วนจังหวัด (ก.จ.จ.) อาจให้ความเห็นชอบแต่งตั้งผู้ผ่านการคัดเลือกไปก่อน แล้วรายงานคณะกรรมการกลางข้าราชการองค์การบริหารส่วนจังหวัด (ก.จ.) ทราบ แต่ผู้นั้นต้องเข้ารับการฝึกอบรมในโอกาสแรกที่มีการเปิดอบรมในหลักสูตรนั้น

๒๔.๕ ผ่านการคัดเลือกด้วยวิธีการประเมินความรู้ความสามารถ และการประเมินผลงาน

ข้อ ๒๕ วิธีการประเมินความรู้ความสามารถให้ดำเนินการ โดยมีองค์ประกอบ ๓ ด้าน ดังนี้

๒๕.๑ ด้านความรู้ที่จำเป็นประจำสายงาน ให้ประเมินด้วยการทดสอบเพื่อวัดความรู้เกี่ยวกับข้อเสนอการพัฒนางาน หรือปรับปรุงงาน โดยคณะกรรมการสัมภาษณ์ ที่ได้รับการแต่งตั้งจากคณะกรรมการกลางข้าราชการองค์การบริหารส่วนจังหวัด (ก.จ.) ประกอบด้วย

(๑) ผู้ทรงคุณวุฒิใน ก.จ. ที่ ก.จ. คัดเลือก เป็นประธาน

(๒) ผู้ทรงคุณวุฒิจากสถาบันการศึกษาระดับอุดมศึกษาของรัฐในสาขาวิชาที่เกี่ยวข้อง หรือแทนส่วนราชการระดับส่วนกลางหรือส่วนภูมิภาคที่เกี่ยวข้องกับลักษณะงานของตำแหน่งที่ขอประเมิน ซึ่งดำรงตำแหน่งอย่างน้อยเท่ากับระดับตำแหน่งที่ขอประเมิน จำนวน ๒ คน เป็นกรรมการ

(๓) ผู้แทนนายกองค์การบริหารส่วนจังหวัดใน ก.จ. ที่ ก.จ. คัดเลือก จำนวน ๑ คน เป็นกรรมการ

(๔) ผู้แทนปลัดองค์การบริหารส่วนจังหวัดใน ก.จ. ที่ ก.จ. คัดเลือก จำนวน ๑ คน เป็นกรรมการ

(๕) เลขานุการ ก.จ. หรือผู้ช่วยเลขานุการ ก.จ. ที่เลขานุการ ก.จ. มอบหมาย เป็นเลขานุการ

ผู้ผ่านการประเมินต้องเป็นผู้ได้คะแนนจากคณะกรรมการสัมภาษณ์ ๓ ใน ๕ ไม่ต่ำกว่า ร้อยละ ๖๐ ตามแบบที่กำหนด

๒๕.๒ ด้านทักษะที่จำเป็นสำหรับการปฏิบัติงานในตำแหน่ง ให้ประเมินจากผลการประเมินของผู้บังคับบัญชา โดยจะต้องมีผลการประเมินไม่น้อยกว่าร้อยละ ๘๐ ตามแบบที่กำหนด

๒๕.๓ ด้านสมรรถนะที่จำเป็นสำหรับการปฏิบัติงานในตำแหน่ง ต้องมีผลการประเมินผลการปฏิบัติราชการประจำปีย้อนหลังไม่ต่ำกว่าระดับดี อย่างน้อย ๔ ครั้ง

ข้อ ๒๖ เมื่อผ่านประเมินความรู้ความสามารถทั้ง ๓ ด้านแล้ว ให้ผู้ขอประเมินนำเสนอผลงานดีเด่นทางวิชาการในตำแหน่งที่จะแต่งตั้ง ที่แสดงให้เห็นถึงการใช้ความรู้ความสามารถ ทักษะในการปฏิบัติงานในระดับที่จะแต่งตั้ง และเกิดประโยชน์ต่อทางราชการ ประชาชน หรือความก้าวหน้าทางวิชาการหรือการพัฒนาการปฏิบัติงานย้อนหลังไม่เกิน ๓ ปี จำนวน ๒ ผลงาน

ให้องค์การบริหารส่วนจังหวัดแต่งตั้งคณะกรรมการประเมินผลงานระดับเชี่ยวชาญ จำนวน ๓ คน จากบัญชีกรรมการประเมินผลงานที่คณะกรรมการกลางข้าราชการองค์การบริหารส่วนจังหวัด (ก.จ.) กำหนด ประกอบด้วยผู้ทรงคุณวุฒิจากสถาบันการศึกษาระดับอุดมศึกษาของรัฐในสาขาวิชาที่เกี่ยวข้องหรือผู้แทนส่วนราชการระดับส่วนกลางหรือส่วนภูมิภาคที่เกี่ยวข้องกับลักษณะงานของตำแหน่งที่ขอประเมิน ซึ่งดำรงตำแหน่งอย่างน้อยเท่ากับระดับตำแหน่งที่ขอประเมิน โดยมีเลขานุการ ก.จ. หรือผู้ช่วยเลขานุการ ก.จ. ที่เลขานุการ ก.จ. มอบหมาย เป็นเลขานุการ ทำหน้าที่ประเมินผลงาน ที่แสดงให้เห็นถึงการใช้ความรู้ความสามารถ ทักษะของผู้ประเมิน และคุณภาพความยุ่งยากของผลงาน รวมถึงการนำผลงานไปใช้ให้เกิดประโยชน์ต่อทางราชการ ประชาชน หรือความก้าวหน้าทางวิชาการ หรือการพัฒนาการปฏิบัติงาน

ผู้ผ่านการประเมินต้องได้รับคะแนนจากคณะกรรมการประเมินผลงาน ๒ ใน ๓ ไม่ต่ำกว่า ร้อยละ ๘๐ ตามแบบที่กำหนด

ผู้ที่ไม่ผ่านการประเมินผลงาน ให้เสนอผลงานได้อีกครั้งหนึ่ง ภายใน ๑ ปี นับแต่วันที่ได้รับแจ้งผลการประเมิน หากไม่เสนอผลงานอีกครั้ง หรือเสนอผลงานอีกครั้งแล้วไม่ผ่านการประเมิน ให้การคัดเลือกครั้งนั้น เป็นอันยกเลิก ทั้งนี้ หากองค์การบริหารส่วนจังหวัดมีความประสงค์จะดำเนินการคัดเลือก ต้องดำเนินการใหม่ ทั้งการปรับปรุงตำแหน่งและการประเมินผลงาน

ข้อ ๒๗ เมื่อคณะกรรมการประเมินผลงาน พิจารณาให้ผ่านการประเมินผลงานของผู้นั้น แล้วให้นำเสนอผลการประเมินของผู้นั้นให้คณะกรรมการกลางข้าราชการองค์การบริหารส่วนจังหวัด (ก.จ.) เห็นชอบ

ข้อ ๒๘ การเลื่อนและแต่งตั้งข้าราชการองค์การบริหารส่วนจังหวัดให้ดำรงตำแหน่งในระดับที่สูงขึ้นตามความในส่วนี้ ให้นายกองคการบริหารส่วนจังหวัดเป็นผู้ออกคำสั่งเลื่อนและแต่งตั้งผู้ผ่านการคัดเลือก โดยความเห็นชอบของคณะกรรมการข้าราชการองค์การบริหารส่วนจังหวัด (ก.จ.) ทั้งนี้ วันที่มีผลในการเลื่อนระดับต้องไม่ก่อนวันที่ยื่นผลงานครบถ้วนถูกต้อง โดยถือเอาวันประทับตราลงรับของสำนักงานเลขานุการ ก.จ.

หมวด ๔

อื่นๆ

ข้อ ๒๙ ค่าตอบแทนของคณะกรรมการและเลขานุการ ให้เป็นไปตามระเบียบกระทรวงมหาดไทย ว่าด้วยการนั้น

ข้อ ๓๐ การได้รับเงินประจำตำแหน่งให้เป็นไปตามมาตรฐานทั่วไปและหลักเกณฑ์ว่าด้วยการนั้น

ข้อ ๓๑ แบบที่กำหนดในหมวด ๒ และหมวด ๓ ให้เป็นไปตามมติที่เห็นชอบในการประชุม ของคณะกรรมการกลางข้าราชการองค์การบริหารส่วนจังหวัด

บทเฉพาะกาล

ข้อ ๓๒ การใดที่อยู่ระหว่างดำเนินการ หรือดำเนินการตามมาตรฐานทั่วไปหรือหลักเกณฑ์เดิม ไม่แล้วเสร็จ ให้ดำเนินการตามบทบังคับในมาตรฐานทั่วไปหรือหลักเกณฑ์เดิมจนแล้วเสร็จ

ข้อ ๓๓ กรณีข้าราชการองค์การบริหารส่วนจังหวัดมีผลการประเมินการปฏิบัติราชการย้อนหลัง ไม่ต่ำกว่าระดับดีที่นำมาใช้ประกอบการเลื่อนและแต่งตั้งให้ดำรงตำแหน่งในระดับที่สูงขึ้นไม่ครบตามจำนวน ครั้งที่กำหนดตามประกาศ เนื่องจากการปรับข้าราชการองค์การบริหารส่วนจังหวัดเข้าสู่ระบบประเภทตำแหน่ง ให้ใช้ผลการประเมินการปฏิบัติราชการตามประกาศคณะกรรมการกลางข้าราชการองค์การบริหารส่วนจังหวัด เรื่อง มาตรฐานทั่วไปเกี่ยวกับหลักเกณฑ์และวิธีการประเมินผลการปฏิบัติงานของข้าราชการองค์การบริหาร ส่วนจังหวัด พ.ศ. ๒๕๕๘ ตั้งแต่วันที่ ๑ ตุลาคม ๒๕๕๙ จนถึงปัจจุบัน

ประกาศ ณ วันที่ ๕ กันยายน พ.ศ. ๒๕๖๑



(นายวีร์รุทธ์ ปุตรระศรีณี)
ผู้ว่าราชการจังหวัดอ่างทอง

ประธานกรรมการข้าราชการองค์การบริหารส่วนจังหวัด จังหวัดอ่างทอง



ที่ มท ๐๘๐๘.๒/ว ๑๖๖

สำนักงาน ก.จ. ก.ท. และ ก.อบต.
ถนนนครราชสีมา กทม. ๑๐๓๐๐

๗๑๐ พฤศจิกายน ๒๕๖๑

เรื่อง แบบประเมินการเลื่อนและแต่งตั้งให้ดำรงตำแหน่งในระดับที่สูงขึ้นของข้าราชการและพนักงานส่วนท้องถิ่นสำหรับตำแหน่งประเภททั่วไป และประเภทวิชาการ

เรียน ประธาน ก.จ.จ. ก.ท.จ. ก.อบต.จังหวัด ทุกจังหวัด และ ก.เมืองพัทยา

สิ่งที่ส่งมาด้วย ๑. แบบประเมินการเลื่อนและแต่งตั้งให้ดำรงตำแหน่งในระดับที่สูงขึ้นของข้าราชการและพนักงานส่วนท้องถิ่นสำหรับตำแหน่งประเภททั่วไป และประเภทวิชาการ จำนวน ๑ ชุด
๒. แนวทางปฏิบัติเกี่ยวกับการเลื่อนและแต่งตั้งให้ดำรงตำแหน่งในระดับที่สูงขึ้นของข้าราชการและพนักงานส่วนท้องถิ่นสำหรับตำแหน่งประเภททั่วไป และตำแหน่งประเภทวิชาการ

ตามที่ ก.จ. ก.ท. และ ก.อบต. ได้มีมติเห็นชอบให้กำหนดประกาศ ก.จ. ก.ท. และ ก.อบต. เรื่อง มาตรฐานทั่วไปเกี่ยวกับการคัดเลือกเพื่อเลื่อนและแต่งตั้งข้าราชการและพนักงานส่วนท้องถิ่นตำแหน่งประเภททั่วไป และประเภทวิชาการให้ดำรงตำแหน่งในระดับที่สูงขึ้น พ.ศ. ๒๕๖๑ โดยให้ ก.จ. ก.ท. และ ก.อบต. เห็นชอบแบบประเมินการเลื่อนระดับของข้าราชการและพนักงานส่วนท้องถิ่นสำหรับตำแหน่งประเภททั่วไป และตำแหน่งประเภทวิชาการ นั้น

ก.จ. ก.ท. และ ก.อบต. ในการประชุมครั้งที่ ๑๐/๒๕๖๑ เมื่อวันที่ ๒๕ ตุลาคม ๒๕๖๑ มีมติเห็นชอบแบบประเมินการเลื่อนและแต่งตั้งให้ดำรงตำแหน่งในระดับที่สูงขึ้นของข้าราชการและพนักงานส่วนท้องถิ่นสำหรับตำแหน่งประเภททั่วไป และตำแหน่งประเภทวิชาการ โดยให้ดำเนินการ ดังนี้

๑. แจกแบบประเมินการเลื่อนและแต่งตั้งให้ดำรงตำแหน่งในระดับที่สูงขึ้นของข้าราชการและพนักงานส่วนท้องถิ่นสำหรับตำแหน่งประเภททั่วไป และตำแหน่งประเภทวิชาการให้องค์กรปกครองส่วนท้องถิ่นสำหรับใช้ประกอบการเลื่อนและแต่งตั้งให้ดำรงตำแหน่งในระดับที่สูงขึ้น

๒. ชักซ้อมแนวทางปฏิบัติเกี่ยวกับการเลื่อนและแต่งตั้งให้ดำรงตำแหน่งในระดับที่สูงขึ้นของข้าราชการและพนักงานส่วนท้องถิ่นสำหรับตำแหน่งประเภททั่วไป และตำแหน่งประเภทวิชาการ

จึงเรียนมาเพื่อโปรดพิจารณาดำเนินการต่อไป

ขอแสดงความนับถือ

(นายสันติธร ยิ้มละมัย)

รองอธิบดีกรมส่งเสริมการปกครองท้องถิ่น

เลขานุการ ก.จ. ก.ท. และ ก.อบต.

สำนักพัฒนาระบบบริหารงานบุคคลส่วนท้องถิ่น

ส่วนมาตรฐานทั่วไปการบริหารงานบุคคลส่วนท้องถิ่น

โทร. ๐-๒๒๔๑-๙๐๐๐ ต่อ ๓๓๓๑

ผู้ประสานงาน (นายปิยะ คังกัน) ๐๘ ๑๑๗๔ ๓๖๘๘



ประกาศคณะกรรมการข้าราชการองค์การบริหารส่วนจังหวัด จังหวัดอ่างทอง
เรื่อง กำหนดหลักเกณฑ์เกี่ยวกับการคัดเลือกเพื่อเลื่อนและแต่งตั้งข้าราชการองค์การบริหารส่วนจังหวัดตำแหน่ง
ประเภททั่วไป และประเภทวิชาการให้ดำรงตำแหน่งในระดับที่สูงขึ้น พ.ศ.๒๕๖๒ (ฉบับที่ ๒)

โดยที่เป็นการสมควรแก้ไขเพิ่มเติมประกาศคณะกรรมการข้าราชการองค์การบริหารส่วนจังหวัด จังหวัดอ่างทอง เรื่อง กำหนดหลักเกณฑ์เกี่ยวกับการคัดเลือกเพื่อเลื่อนและแต่งตั้งข้าราชการองค์การบริหารส่วนจังหวัด ตำแหน่งประเภททั่วไป และประเภทวิชาการให้ดำรงตำแหน่งในระดับที่สูงขึ้น พ.ศ.๒๕๖๑

อาศัยอำนาจตามความในมาตรา ๑๓ (๓) แห่งพระราชบัญญัติระเบียบบริหารงานบุคคลส่วนท้องถิ่น พ.ศ. ๒๕๔๒ คณะกรรมการข้าราชการองค์การบริหารส่วนจังหวัด จังหวัดอ่างทอง ในการประชุมครั้งที่ ๑๑/๒๕๖๒ เมื่อวันที่ ๑๒ พฤศจิกายน ๒๕๖๒ จึงออกประกาศไว้ ดังนี้

ข้อ ๑ ประกาศนี้เรียกว่า “ประกาศคณะกรรมการข้าราชการองค์การบริหารส่วนจังหวัด จังหวัดอ่างทอง เรื่อง กำหนดหลักเกณฑ์เกี่ยวกับการคัดเลือกเพื่อเลื่อนและแต่งตั้งข้าราชการองค์การบริหารส่วนจังหวัดตำแหน่งประเภททั่วไป และประเภทวิชาการให้ดำรงตำแหน่งในระดับที่สูงขึ้น พ.ศ.๒๕๖๒ (ฉบับที่ ๒)

ข้อ ๒ ประกาศนี้ให้ใช้บังคับตั้งแต่วันถัดจากวันที่ได้ประกาศเป็นต้นไป

ข้อ ๓ ให้ยกเลิกความในข้อ ๑๕ และข้อ ๑๘ ของประกาศคณะกรรมการข้าราชการองค์การบริหารส่วนจังหวัด จังหวัดอ่างทอง เรื่อง กำหนดหลักเกณฑ์เกี่ยวกับการคัดเลือกเพื่อเลื่อนและแต่งตั้งข้าราชการองค์การบริหารส่วนจังหวัดตำแหน่งประเภททั่วไป และประเภทวิชาการให้ดำรงตำแหน่งในระดับที่สูงขึ้น พ.ศ.๒๕๖๑ และให้ใช้ความต่อไปนี้แทน

“ข้อ ๑๕ การคัดเลือกข้าราชการองค์การบริหารส่วนจังหวัดเพื่อเลื่อนและแต่งตั้งให้ดำรงตำแหน่งในระดับที่สูงขึ้นระดับชำนาญการ ให้เป็นไปตามข้อ ๖ และต้องมีคุณสมบัติ ดังนี้

๑๕.๑ ได้รับเงินเดือนไม่ต่ำกว่าขั้นต่ำของอัตราเงินเดือนตำแหน่งประเภทวิชาการระดับชำนาญการ

๑๕.๒ มีผลการประเมินการปฏิบัติราชการในระดับปฏิบัติการย้อนหลังไม่ต่ำกว่าระดับดีอย่างน้อย ๖ ครั้ง หรือไม่น้อยกว่า ๔ ครั้ง สำหรับผู้ได้รับวุฒิมหาบัณฑิตในระดัปริญญาเอกที่ตรงตามมาตรฐานกำหนดตำแหน่ง

๑๕.๓ ในรอบการประเมินที่ผ่านมาจนถึงวันที่จะได้รับแต่งตั้งต้องไม่ถูกลงโทษทางวินัยที่สูงกว่าภาคทัณฑ์

๑๕.๔ ผ่านการอบรมหลักสูตรตามที่คณะกรรมการกลางข้าราชการองค์การบริหารส่วนจังหวัด (ก.จ.) กำหนด ในกรณี หากตำแหน่งใดที่คณะกรรมการกลางข้าราชการองค์การบริหารส่วนจังหวัด (ก.จ.) ยังไม่ได้กำหนดหลักสูตรการอบรม คณะกรรมการข้าราชการองค์การบริหารส่วนจังหวัด (ก.จ.จ.) อาจให้ความเห็นชอบแต่งตั้งผู้ผ่านการคัดเลือกไปก่อน แล้วรายงานคณะกรรมการกลางข้าราชการองค์การบริหารส่วนจังหวัด (ก.จ.) ทราบ แต่ผู้นั้นต้องเข้ารับการฝึกอบรมในโอกาสแรกที่มีการเปิดอบรมในหลักสูตรนั้น

๑๕.๕ ผ่านการคัดเลือกด้วยการประเมินผลงานตามแบบที่กำหนด ซึ่งผลงานที่นำเสนอต้องเป็นผลงานดีเด่นในตำแหน่งที่จะแต่งตั้ง ที่แสดงให้เห็นถึงการใช้ความรู้ความสามารถ ทักษะในการปฏิบัติในระดับที่จะแต่งตั้ง และเกิดประโยชน์ต่อทางราชการหรือประชาชน หรือการพัฒนาการปฏิบัติงานย้อนหลังไม่เกิน ๓ ปี จำนวน ๒ ผลงาน และต้องได้รับคะแนนจากคณะกรรมการประเมินผลงานตามข้อ ๑๖ จำนวน ๒ ใน ๓ ไม่ต่ำกว่าร้อยละ ๖๐

ทั้งนี้ การประเมินเพื่อให้ได้รับเงินประจำตำแหน่งสำหรับสายงานนิติการ กรณีผู้ได้รับประกาศนียบัตรเนติบัณฑิตไทยให้ใช้หลักเกณฑ์เดียวกับสายงานวิทยาศาสตร์และเทคโนโลยีโดยอนุโลมจนกว่าจะกำหนดไว้เป็นการเฉพาะ”

“ข้อ ๑๘ การปรับปรุงตำแหน่งเป็นระดับชำนาญการพิเศษ ให้ดำเนินการ ดังนี้

๑๘.๑ ผู้ดำรงตำแหน่งนั้นเป็นผู้มีคุณสมบัติ และระยะเวลาการดำรงตำแหน่งในสายงานครบถ้วนที่จะแต่งตั้งให้ดำรงตำแหน่งสูงขึ้น และผ่านการประเมินคุณลักษณะของบุคคล

๑๘.๒ กรณีเป็นตำแหน่งว่าง จะขอปรับปรุงตำแหน่งเป็นระดับชำนาญการพิเศษได้ก็ต่อเมื่อเลขที่ตำแหน่งนั้นเดิมเป็นตำแหน่งระดับชำนาญการพิเศษมาก่อนแล้ว และปริมาณงาน คุณภาพของงาน ความยุ่งยากของงาน รวมถึงความรับผิดชอบไม่เปลี่ยนแปลงไปจากเดิม

๑๘.๓ การขอปรับปรุงตำแหน่งให้ดำเนินการประเมิน วิเคราะห์ค่าจ้าง ปริมาณงาน คุณภาพของงาน และความยุ่งยากของงานรวมถึงความรับผิดชอบ โดยให้องค์การบริหารส่วนจังหวัดแต่งตั้งคณะกรรมการประเมินปรับปรุงตำแหน่ง ประกอบด้วย

(๑) ปลัดองค์การบริหารส่วนจังหวัด เป็นประธาน

(๒) ผู้ที่เป็นหรือเคยเป็นข้าราชการหรือพนักงานส่วนท้องถิ่น หรือข้าราชการพลเรือนที่ดำรงตำแหน่งในสายงานที่จะประเมินในระดับไม่ต่ำกว่าระดับตำแหน่งที่ขอประเมิน หรือผู้ทรงคุณวุฒิเฉพาะด้านที่มีความชำนาญในสายงานนั้นๆ ซึ่งมีผลงานเป็นที่ประจักษ์ในความสามารถจำนวน ๓ คน เป็นกรรมการ

(๓) ผู้อำนวยการสำนัก/กอง ต้นสังกัดของผู้ขอประเมิน เป็นกรรมการ

(๔) ข้าราชการองค์การบริหารส่วนจังหวัดที่รับผิดชอบการบริหารงานบุคคล เป็นเลขานุการ

ทำหน้าที่ประเมินคุณลักษณะของบุคคล และลักษณะหน้าที่ความรับผิดชอบ ปริมาณงาน คุณภาพของงาน ความยุ่งยากของงาน ความรู้ และความสามารถที่ต้องการในการปฏิบัติงานของตำแหน่งนั้นเปลี่ยนไปจากเดิมในสาระสำคัญมากถึงขนาดที่จะต้องปรับระดับตำแหน่งตามมาตรฐานกำหนดตำแหน่งที่คณะกรรมการกลางข้าราชการองค์การบริหารส่วนจังหวัด (ก.จ.) กำหนด โดยมีองค์ประกอบการประเมิน ๔ ด้าน ดังนี้

(๑) หน้าที่ความรับผิดชอบ

(๒) ความยุ่งยากของงาน

(๓) การกำกับตรวจสอบ

(๔) การตัดสินใจ

โดยเป็นไปตามแบบที่กำหนด หากคณะกรรมการพิจารณาแล้วเห็นควรปรับปรุงตำแหน่งให้มีระดับสูงขึ้น ก็ให้เสนอผลการพิจารณาต่อนายกองค์การบริหารส่วนจังหวัดเพื่อเสนอขอปรับปรุงตำแหน่งนั้นเป็นระดับชำนาญการพิเศษต่อคณะกรรมการข้าราชการองค์การบริหารส่วนจังหวัด (ก.จ.จ.) พิจารณา มีรายละเอียด ประกอบด้วย

๑) รายละเอียดของภารกิจ ปริมาณงาน และคุณภาพของงานที่เพิ่มขึ้นจนถึงขนาดต้องทำให้มีการปรับปรุงการกำหนดตำแหน่งนั้นเป็นระดับชำนาญการพิเศษ

๒) ภาระค่าใช้จ่ายด้านการบริหารงานบุคคลตามกรอบแผนอัตรากำลังในปี ปัจจุบันและภายหลังจากมีการปรับปรุงการกำหนดระดับตำแหน่งนั้นแล้ว

๓) ผลการประเมินของคณะกรรมการประเมินปรับปรุงตำแหน่งและความเห็นของนายกองค์การบริหารส่วนจังหวัด

ทั้งนี้ เมื่อคณะกรรมการข้าราชการองค์การบริหารส่วนจังหวัด (ก.จ.จ.) ได้พิจารณาเห็นชอบให้ปรับปรุงตำแหน่งแล้ว ให้องค์การบริหารส่วนจังหวัดประกาศปรับปรุงแผนอัตรากำลัง ๓ ปี ในตำแหน่งและเลขที่ตำแหน่งนั้น”

ประกาศ ณ วันที่ ๑๗ ธันวาคม พ.ศ. ๒๕๖๒



(นายเรวัต ประสงค์)

ผู้ว่าราชการจังหวัดอ่างทอง

ประธานกรรมการข้าราชการองค์การบริหารส่วนจังหวัด จังหวัดอ่างทอง



กรมส่งเสริมการค้าระหว่างประเทศ
รับเลขที่... 2196
วันที่... ๘. ก.ค. ๒๕๖๕
สภา

ที่ มท ๐๘๐๙.๒/ว ๖๗

สำนักงาน ก.จ. ก.ท. และ ก.อบต.
ถนนนครราชสีมา เขตดุสิต กทม. ๑๐๓๐๐

๗๐ มิถุนายน ๒๕๖๕

เรื่อง การกำหนดหลักสูตรการอบรมสำหรับข้าราชการหรือพนักงานส่วนท้องถิ่นประเภททั่วไป และประเภทวิชาการ
เรียน ประธาน ก.จ.จ. ก.ท.จ. ก.อบต.จังหวัด ทุกจังหวัด และ ก.เมืองพัทยา

อ้างถึง ประกาศคณะกรรมการกลางข้าราชการหรือพนักงานส่วนท้องถิ่น เรื่อง มาตรฐานทั่วไปเกี่ยวกับการคัดเลือก
เพื่อเลื่อนและแต่งตั้งข้าราชการหรือพนักงานส่วนท้องถิ่น ตำแหน่งประเภททั่วไปและประเภทวิชาการ
ให้ดำรงตำแหน่งในระดับที่สูงขึ้น พ.ศ. ๒๕๖๑ แก้ไขเพิ่มเติม (ฉบับที่ ๒) พ.ศ. ๒๕๖๒

- สิ่งที่ส่งมาด้วย
๑. บัญชีกำหนดหลักสูตรสำหรับการเลื่อนและแต่งตั้งให้ดำรงตำแหน่งประเภททั่วไป จำนวน ๑ ชุด
 ๒. บัญชีกำหนดหลักสูตรสำหรับการเลื่อนและแต่งตั้งให้ดำรงตำแหน่งประเภทวิชาการ จำนวน ๑ ชุด
 ๓. บัญชีการเทียบเท่าหลักสูตรประเภททั่วไป จำนวน ๑ ชุด
 ๔. บัญชีการเทียบเท่าหลักสูตรประเภทวิชาการ จำนวน ๑ ชุด

ตามที่ ประกาศ ก.จ. ก.ท. และ ก.อบต. เรื่อง มาตรฐานทั่วไปเกี่ยวกับการคัดเลือกเพื่อเลื่อน
และแต่งตั้งข้าราชการหรือพนักงานส่วนท้องถิ่นตำแหน่งประเภททั่วไป และประเภทวิชาการให้ดำรงตำแหน่ง
ในระดับที่สูงขึ้น พ.ศ. ๒๕๖๑ ลงวันที่ ๓ สิงหาคม ๒๕๖๑ ข้อ ๕ และข้อ ๖ มีสาระสำคัญประการหนึ่งคือ การคัดเลือก
เพื่อเลื่อนและแต่งตั้งให้ดำรงตำแหน่งที่สูงขึ้นในตำแหน่งประเภททั่วไป ในระดับชำนาญงาน และระดับอาวุโส
และประเภทวิชาการ ระดับชำนาญการ ระดับชำนาญการพิเศษ และระดับเชี่ยวชาญ มีเงื่อนไขประการหนึ่ง
คือผู้นั้นจะต้องผ่านการอบรมหลักสูตรตามที่คณะกรรมการกลางข้าราชการหรือพนักงานส่วนท้องถิ่นกำหนด
ในการนี้ หากตำแหน่งใดที่คณะกรรมการกลางข้าราชการหรือพนักงานส่วนท้องถิ่น ยังไม่ได้กำหนดหลักสูตร
การอบรม คณะกรรมการข้าราชการหรือพนักงานส่วนท้องถิ่น อาจให้ความเห็นชอบแต่งตั้งผู้ผ่านการคัดเลือกไปก่อน
แล้วรายงานคณะกรรมการกลางข้าราชการหรือพนักงานส่วนท้องถิ่นทราบ แต่ผู้นั้นต้องเข้ารับการฝึกอบรม
ในโอกาสแรกที่มีการเปิดอบรมในหลักสูตร นั้น

สำนักงาน ก.จ. ก.ท. และ ก.อบต. ขอเรียนว่า ก.จ. ก.ท. และ ก.อบต. ในการประชุมครั้งที่ ๔/๒๕๖๕
เมื่อวันที่ ๒๘ เมษายน ๒๕๖๕ ได้มีมติเห็นชอบกำหนดหลักสูตรการอบรมของสถาบันพัฒนาบุคลากรท้องถิ่น
(สบ.พถ.) ในระบบแห่งและการเทียบเท่าหลักสูตรการอบรมตามตำแหน่งและสายงานเดิมของสถาบันพัฒนา
บุคลากรท้องถิ่น (สบ.พถ.) กับหลักสูตรการอบรมข้าราชการหรือพนักงานส่วนท้องถิ่นในระบบแห่ง เพื่อใช้ในการ
การเลื่อนและแต่งตั้งข้าราชการหรือพนักงานส่วนท้องถิ่นให้ดำรงตำแหน่งในระดับที่สูงขึ้น ดังนี้

๑. หลักสูตรการอบรมของสถาบันพัฒนาบุคลากรท้องถิ่นในระบบแห่ง เพื่อใช้เป็นหลักสูตร
ภาคบังคับในการเลื่อนและแต่งตั้งให้ดำรงตำแหน่งสูงขึ้นของข้าราชการหรือพนักงานส่วนท้องถิ่น ประเภททั่วไป
และประเภทวิชาการ จำนวน ๑๐๖ หลักสูตร จำนวน ๘๙ ตำแหน่ง แยกตามประเภท ดังนี้

- ๑.๑ หลักสูตรการอบรมของตำแหน่งประเภททั่วไป จำนวน ๔๓ หลักสูตร (๓๘ ตำแหน่ง)
 - (๑) ระดับปฏิบัติงาน-ชำนาญงาน จำนวน ๓๔ หลักสูตร
 - (๒) ระดับอาวุโส จำนวน ๙ หลักสูตร

/๑.๒ หลักสูตร

๑.๒ หลักสูตรการอบรมของตำแหน่งประเภทวิชาการ จำนวน ๒๓ หลักสูตร (๕๑ ตำแหน่ง)

(๑) ระดับปฏิบัติการ-ชำนาญการ จำนวน ๕๑ หลักสูตร/ตำแหน่ง

(๒) ระดับชำนาญการพิเศษ จำนวน ๑๑ หลักสูตร

(๓) ระดับเชี่ยวชาญ จำนวน ๑ หลักสูตร

๒. การกำหนดเทียบเท่าหลักสูตรการอบรมตามตำแหน่งและสายงานในระบบซีเดิม
รายละเอียดปรากฏตามสิ่งที่ส่งมาด้วย

จึงเรียนมาเพื่อโปรดทราบ

ขอแสดงความนับถือ



(นายศิริวัฒน์ นุปผาเจริญ)

รองอธิบดีกรมส่งเสริมการปกครองท้องถิ่น

เลขานุการ ก.จ. ก.ท. และ ก.อบต.

สำนักพัฒนาระบบบริหารงานบุคคลส่วนท้องถิ่น

กลุ่มงานมาตรฐานทั่วไปการบริหารงานบุคคลส่วนท้องถิ่น

โทร ๐-๒๒๔๑-๙๐๐๐ ต่อ ๔๒๑๗ โทรสาร ๐ ๒๒๔๑ ๙๐๕๕

ไปรษณีย์อิเล็กทรอนิกส์ sarabak@dla.go.th

ผู้ประสานงาน : นายจิรพัฒน์ น้อยเที่ยง ๐๘ ๙๙๐๑ ๑๐๕๕

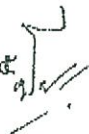

คำอธิบายสิ่งที่ส่งมาด้วย

- สิ่งที่ส่งมาด้วย ๑. บัญชีกำหนดหลักสูตรสำหรับการเลื่อนและแต่งตั้งให้ดำรงตำแหน่งประเภททั่วไป ประกอบด้วยเอกสารหน้าที่ ๑/๕ - ๕/๕ จำนวน ๑ ชุด
๒. บัญชีกำหนดหลักสูตรสำหรับการเลื่อนและแต่งตั้งให้ดำรงตำแหน่งประเภทวิชาการ ประกอบด้วยเอกสารหน้าที่ ๑/๖ - ๖/๖ จำนวน ๑ ชุด
๓. บัญชีการเทียบเท่าหลักสูตรประเภททั่วไป ประกอบด้วยเอกสารหน้าที่ ๑/๑ จำนวน ๑ ชุด
๔. บัญชีการเทียบเท่าหลักสูตรประเภทวิชาการ ประกอบด้วยเอกสารหน้าที่ ๑/๒ - ๒/๒ จำนวน ๑ ชุด

หลักสูตรสำหรับการเลื่อนและแต่งตั้งให้ดำรงตำแหน่งไป ระดับชำนาญงาน
สถาบันพัฒนาบุคลากรท้องถิ่น

(แบบท้ายหนังสือสำนักงาน ก.จ. ก.พ. และ ก.อบต. ที่ มท ๐๘๐๔.๒/ว ๗๓) ลงวันที่ ๓๐ มิถุนายน ๒๕๖๕)

ลำดับ	ชื่อหลักสูตร	สำหรับบริการแต่งตั้งให้ดำรงตำแหน่ง	หมายเหตุ
๑	เจ้าพนักงานเวชกรรมฟื้นฟู *	เจ้าพนักงานเวชกรรมฟื้นฟู	-
๒	เจ้าพนักงานเวชสรีติ *	เจ้าพนักงานเวชสรีติ	-
๓	เจ้าพนักงานการคลัง	เจ้าพนักงานการคลัง	-
๔	เจ้าพนักงานการเงินและบัญชี	เจ้าพนักงานการเงินและบัญชี	-
๕	เจ้าพนักงานจัดเก็บรายได้	เจ้าพนักงานจัดเก็บรายได้	-
๖	เจ้าพนักงานพัสดุ	เจ้าพนักงานพัสดุ	-
๗	เจ้าพนักงานธุรการ	เจ้าพนักงานธุรการ	-
๘	เจ้าพนักงานทะเบียน	เจ้าพนักงานทะเบียน	กรมการปกครอง, มหาวิทยาลัยธรรมศาสตร์
๙	เจ้าพนักงานเทคนิค	เจ้าพนักงานเทคนิค	-
๑๐	เจ้าพนักงานป้องกันและบรรเทาสาธารณภัย	เจ้าพนักงานป้องกันและบรรเทาสาธารณภัย	-
๑๑	เจ้าพนักงานประชาสัมพันธ์	เจ้าพนักงานประชาสัมพันธ์	-
๑๒	เจ้าพนักงานประปา	เจ้าพนักงานประปา	มหาวิทยาลัยรามคำแหง
๑๓	โภชนากร *	โภชนากร	-
๑๔	เจ้าพนักงานพัฒนาชุมชน	เจ้าพนักงานพัฒนาชุมชน	-
๑๕	เจ้าพนักงานวิทยาศาสตร์ *	เจ้าพนักงานวิทยาศาสตร์	-
๑๖	เจ้าพนักงานวิทยาศาสตร์การแพทย์ *	เจ้าพนักงานวิทยาศาสตร์การแพทย์	-
๑๗	เจ้าพนักงานรังสีการแพทย์ *	เจ้าพนักงานรังสีการแพทย์	-
๑๘	พยาบาลเทคนิค *	พยาบาลเทคนิค	มหาวิทยาลัยธรรมศาสตร์
๑๙	เจ้าพนักงานทันตสาธารณสุข *	เจ้าพนักงานทันตสาธารณสุข	-
๒๐	เจ้าพนักงานเภสัชกรรม *	เจ้าพนักงานเภสัชกรรม	-

ลำดับ	ชื่อหลักสูตร	สำหรับกรมแต่งตั้งให้ดำรงตำแหน่ง	หมายเหตุ
๒๑	เจ้าพนักงานสาธารณสุข	เจ้าพนักงานสาธารณสุข	-
๒๒	เจ้าพนักงานสุขาภิบาล	เจ้าพนักงานสุขาภิบาล	-
๒๓	เจ้าพนักงานสัตวบาล *	เจ้าพนักงานสัตวบาล	-
๒๔	สัตวแพทย์ *	สัตวแพทย์	-
๒๕	เจ้าพนักงานการเกษตร	เจ้าพนักงานการเกษตร	-
๒๖	เจ้าพนักงานสวนสาธารณะ *	เจ้าพนักงานสวนสาธารณะ	-
๒๗	เจ้าพนักงานประมง *	เจ้าพนักงานประมง	-
๒๘	เจ้าพนักงานห้องสมุด *	เจ้าพนักงานห้องสมุด	-
๒๙	เจ้าพนักงานศูนย์เยาวชน *	เจ้าพนักงานศูนย์เยาวชน	-
๓๐	เจ้าพนักงานส่งเสริมการท่องเที่ยว *	เจ้าพนักงานส่งเสริมการท่องเที่ยว	-
๓๑	นายช่างโยธา	นายช่างโยธา	-
๓๒	นายช่างไฟฟ้า	นายช่างไฟฟ้า	-
๓๓	นายช่างเครื่องกล	นายช่างเครื่องกล	-
๓๔	รวมช่าง (นายช่างสำรวจ นายช่างเขียนแบบ	นายช่างสำรวจ	มหาวิทยาลัยรามคำแหง , สถาบันเทคโนโลยีพระจอมเกล้า
๓๕	นายช่างผังเมือง นายช่างภาพ นายช่างศิลป์) *	นายช่างเขียนแบบ	เจ้าคุณทหารลาดกระบัง
๓๖		นายช่างผังเมือง	
๓๗		นายช่างภาพ	
๓๘		นายช่างศิลป์	

หมายเหตุ ๑. สถาบันพัฒนาบุคลากรท้องถิ่น อาจดำเนินการร่วมกับส่วนราชการ หรือสถาบันอุดมศึกษา

๒. * สถาบันพัฒนาบุคลากรท้องถิ่น กำหนดชื่อหลักสูตรแล้ว แต่ยังไม่ได้รับการอบรม

หลักสูตรสำหรับการเลื่อนและแต่งตั้งให้ดำรงตำแหน่งประเภททั่วไป ระดับอาวุโส
 สถาปนาพัฒนาบุคลากรท้องถิ่น

(แบบท้ายหนังสือสำนักงาน ก.จ. ก.ท. และ ก.อบต. ที่ มท ๐๘๐๙.๒/ว ๖๓ ลงวันที่ ๓๐ มิถุนายน ๒๕๖๔)

ลำดับ	ชื่อหลักสูตร	สำหรับการแต่งตั้งให้ดำรงตำแหน่ง	หมายเหตุ
๑	ข้าราชการท้องถิ่นระดับอาวุโส (กลุ่มธุรกิจ) *	เจ้าพนักงานธุรการ เจ้าพนักงานทะเบียนและบัตร	มหาวิทยาลัยธรรมศาสตร์, จุฬาลงกรณ์มหาวิทยาลัย
๒	ข้าราชการท้องถิ่นระดับอาวุโส (กลุ่มการเงิน การคลัง) *	เจ้าพนักงานการเงินและบัญชี เจ้าพนักงานการคลัง เจ้าพนักงานจัดเก็บรายได้ เจ้าพนักงานพัสดุ	มหาวิทยาลัยธรรมศาสตร์, จุฬาลงกรณ์มหาวิทยาลัย
๓	ข้าราชการท้องถิ่นระดับอาวุโส (กลุ่มประชาสัมพันธ์ การท่องเที่ยว) *	เจ้าพนักงานประชาสัมพันธ์ เจ้าพนักงานส่งเสริมการท่องเที่ยว	มหาวิทยาลัยธรรมศาสตร์, จุฬาลงกรณ์มหาวิทยาลัย
๔	ข้าราชการท้องถิ่นระดับอาวุโส (กลุ่มเกษตรกรรม) *	เจ้าพนักงานการเกษตร เจ้าพนักงานประมง เจ้าพนักงานสัตวบาล เจ้าพนักงานสวนสาธารณะ	มหาวิทยาลัยธรรมศาสตร์, จุฬาลงกรณ์มหาวิทยาลัย
๕	ข้าราชการท้องถิ่นระดับอาวุโส (กลุ่มการศึกษา ศาสนา ศิลปะ วัฒนธรรม กีฬา) *	เจ้าพนักงานห้องสมุด เจ้าพนักงานศูนย์เยาวชน เจ้าพนักงานพัฒนาชุมชน	มหาวิทยาลัยธรรมศาสตร์, จุฬาลงกรณ์มหาวิทยาลัย
๖	ข้าราชการท้องถิ่นระดับอาวุโส (กลุ่มสังคมและการพัฒนาชุมชน) *	เจ้าพนักงานปกครอง	มหาวิทยาลัยธรรมศาสตร์, จุฬาลงกรณ์มหาวิทยาลัย
๗	ข้าราชการท้องถิ่นระดับอาวุโส (กลุ่มจัดระเบียบสังคม การป้องกันและบรรเทาสาธารณภัย) *	เจ้าพนักงานป้องกันและบรรเทาสาธารณภัย	มหาวิทยาลัยธรรมศาสตร์, จุฬาลงกรณ์มหาวิทยาลัย

ลำดับ	ชื่อหลักสูตร	สถาบันการแต่งตั้งให้ดำรงตำแหน่ง	หมายเหตุ
๘	ข้าราชการท้องถิ่นระดับอาวุโส (กลุ่มวิทยาศาสตร์ สาธารณสุขและสิ่งแวดล้อม) *	สำนักรับการแต่งตั้งให้ดำรงตำแหน่ง เจ้าพนักงานวิทยาศาสตร์ เจ้าพนักงานเวชสถิติ เจ้าพนักงานเวชกรรมฟื้นฟู เจ้าพนักงานสาธารณสุข พยาบาลเทคนิค เจ้าพนักงานอาชีวบำบัด เจ้าพนักงานสุขาภิบาล โภชนากร เจ้าพนักงานรังสีการแพทย์ เจ้าพนักงานวิทยาศาสตร์การแพทย์ เจ้าพนักงานเภสัชกรรม เจ้าพนักงานทันตสาธารณสุข สัตวแพทย์	มหาวิทยาลัยธรรมศาสตร์ , จุฬาลงกรณ์มหาวิทยาลัย
๙	ข้าราชการท้องถิ่นระดับอาวุโส (กลุ่มช่างเทคนิค) *	นายช่างเขียนแบบ นายช่างโยธา นายช่างสำรวจ นายช่างผังเมือง นายช่างเครื่องกล นายช่างไฟฟ้า เจ้าพนักงานประปา นายช่างศิลป์ นายช่างภาพ	มหาวิทยาลัยรามคำแหง

หมายเหตุ ๑. สถาบันพัฒนาบุคลากรท้องถิ่น อาจดำเนินการร่วมกับส่วนราชการ หรือสถาบันอุดมศึกษา

๒. * สถาบันพัฒนาบุคลากรท้องถิ่น กำหนดชื่อหลักสูตรแล้ว แต่ยังไม่ได้จัดการอบรม

หลักสูตรสำหรับการเลื่อนและแต่งตั้งให้ดำรงตำแหน่งประเภทวิชาการ ระดับชำนาญการ

สถาบันพัฒนาบุคลากรท้องถิ่น

(แบบท้ายหนังสือสำนักงาน ก.จ. ก.ท. และ ก.อบต. ที่ มท ๐๘๐๙.๒/ว.๓๓ ลงวันที่ ๓๐ มิถุนายน ๒๕๖๕)

ลำดับ	ชื่อหลักสูตร	ชื่อหลักสูตร	สำหรับแต่งตั้งให้ดำรงตำแหน่ง	หมายเหตุ
๑	นักวิเคราะห์นโยบายและแผน	นักวิเคราะห์นโยบายและแผน	นักวิเคราะห์นโยบายและแผน	
๒	นิติกร	นิติกร	นิติกร	
๓	นักประชาสัมพันธ์	นักประชาสัมพันธ์	นักประชาสัมพันธ์	มหาวิทยาลัยธรรมศาสตร์
๔	นักวิชาการคอมพิวเตอร์	นักวิชาการคอมพิวเตอร์	นักวิชาการคอมพิวเตอร์	
๕	นักทรัพยากรบุคคล	นักทรัพยากรบุคคล	นักทรัพยากรบุคคล	
๖	นักจัดการงานทั่วไป	นักจัดการงานทั่วไป	นักจัดการงานทั่วไป	
๗	นักจัดการงานทะเบียนและบัตร	นักจัดการงานทะเบียนและบัตร	นักจัดการงานทะเบียนและบัตร	กรมการปกครอง, มหาวิทยาลัยธรรมศาสตร์
๘	นักพัฒนาการท่องเที่ยว	นักพัฒนาการท่องเที่ยว	นักพัฒนาการท่องเที่ยว	มหาวิทยาลัยธรรมศาสตร์
๙	นักพัฒนาชุมชน	นักพัฒนาชุมชน	นักพัฒนาชุมชน	มหาวิทยาลัยธรรมศาสตร์, กรมพัฒนาชุมชน
๑๐	นักสังคมสงเคราะห์	นักสังคมสงเคราะห์	นักสังคมสงเคราะห์	มหาวิทยาลัยธรรมศาสตร์
๑๑	นักวิชาการศึกษา	นักวิชาการศึกษา	นักวิชาการศึกษา	-
๑๒	นักสันตินาการ	นักสันตินาการ	นักสันตินาการ	มหาวิทยาลัยธรรมศาสตร์
๑๓	บรรณารักษ์ *	บรรณารักษ์	บรรณารักษ์	-
๑๔	นักวิชาการวัฒนธรรม *	นักวิชาการวัฒนธรรม	นักวิชาการวัฒนธรรม	-
๑๕	นักจัดการงานเทศกาล	นักจัดการงานเทศกาล	นักจัดการงานเทศกาล	-
๑๖	นักป้องกันและบรรเทาสาธารณภัย	นักป้องกันและบรรเทาสาธารณภัย	นักป้องกันและบรรเทาสาธารณภัย	-
๑๗	นักวิชาการพัสดุ	นักวิชาการพัสดุ	นักวิชาการพัสดุ	-
๑๘	นักวิชาการคลัง	นักวิชาการคลัง	นักวิชาการคลัง	-
๑๙	นักวิชาการจัดเก็บรายได้	นักวิชาการจัดเก็บรายได้	นักวิชาการจัดเก็บรายได้	-
๒๐	นักวิชาการเงินและบัญชี	นักวิชาการเงินและบัญชี	นักวิชาการเงินและบัญชี	-

ลำดับ	ชื่อหลักสูตร	ชื่อหลักสูตร	สำหรับใครแต่งตั้งให้ดำรงตำแหน่ง	หมายเหตุ
๒๑	นักวิชาการตรวสอบภายใน	นักวิชาการตรวสอบภายใน	นักวิชาการตรวสอบภายใน	มหาวิทยาลัยธรรมศาสตร์
๒๒	นักวิชาการสาธารณสุข	นักวิชาการสาธารณสุข	นักวิชาการสาธารณสุข	-
๒๓	นักวิชาการสุขาภิบาล	นักวิชาการสุขาภิบาล	นักวิชาการสุขาภิบาล	-
๒๔	นักวิชาการสิ่งแวดล้อม *	นักวิชาการสิ่งแวดล้อม *	นักวิชาการสิ่งแวดล้อม	-
๒๕	นักวิชาการสาธารณสุข *	นักวิชาการสาธารณสุข *	นักวิชาการสาธารณสุข	-
๒๖	นักวิทยาศาสตร์ *	นักวิทยาศาสตร์ *	นักวิทยาศาสตร์การแพทย์	-
๒๗	นักวิทยาศาสตร์การแพทย์ *	นักวิทยาศาสตร์การแพทย์ *	นักวิทยาศาสตร์การแพทย์	-
๒๘	นายแพทย์ *	นายแพทย์ *	นายแพทย์	-
๒๙	ทันตแพทย์ *	ทันตแพทย์ *	ทันตแพทย์	-
๓๐	พยาบาล *	พยาบาล *	พยาบาลวิชาชีพ	มหาวิทยาลัยธรรมศาสตร์
๓๑	เภสัชกร *	เภสัชกร *	เภสัชกร	-
๓๒	นักอชีวบำบัด *	นักอชีวบำบัด *	นักอชีวบำบัด	-
๓๓	นักกายภาพบำบัด *	นักกายภาพบำบัด *	นักกายภาพบำบัด	-
๓๔	แพทย์แผนไทย *	แพทย์แผนไทย *	แพทย์แผนไทย	-
๓๕	นักรังสีการแพทย์ *	นักรังสีการแพทย์ *	นักรังสีการแพทย์	-
๓๖	นักเทคนิคการแพทย์ *	นักเทคนิคการแพทย์ *	นักเทคนิคการแพทย์	-
๓๗	นายสัตวแพทย์ *	นายสัตวแพทย์ *	นายสัตวแพทย์	-
๓๘	นักวิชาการประมง *	นักวิชาการประมง *	นักวิชาการประมง	-
๓๙	นักวิชาการเกษตร	นักวิชาการเกษตร	นักวิชาการเกษตร	-
๔๐	นักผังเมือง	นักผังเมือง	นักผังเมือง	สถาบันเทคโนโลยีพระจอมเกล้าเจ้าคุณทหารลาดกระบัง
๔๑	วิศวกรโยธา	วิศวกรโยธา	วิศวกรโยธา	-
๔๒	วิศวกรเครื่องกล *	วิศวกรเครื่องกล *	วิศวกรเครื่องกล	-
๔๓	วิศวกรไฟฟ้า *	วิศวกรไฟฟ้า *	วิศวกรไฟฟ้า	-
๔๔	วิศวกรสุขาภิบาล *	วิศวกรสุขาภิบาล *	วิศวกรสุขาภิบาล	-

ลำดับ	ชื่อหลักสูตร	สำหรับบริการแต่งตั้งให้ดำรงตำแหน่ง	หมายเหตุ
๔๕	สถาบันก	สถาบันก	สถาบันเทคโนโลยีพระจอมเกล้าเจ้าคุณทหารลาดกระบัง
๔๖	นักวิทยาศาสตร์ * *	นักวิทยาศาสตร์	-
๔๗	นักวิชาการพาณิชย์ *	นักวิชาการพาณิชย์	-
๔๘	นักพัฒนาการกีฬา *	นักพัฒนาการกีฬา	-
๔๙	ภัณฑารักษ์ *	ภัณฑารักษ์	-
๕๐	นักโภชนาการ *	นักโภชนาการ	-
๕๑	นักจัดการงานช่าง *	นักจัดการงานช่าง	-

หมายเหตุ ๑. สถาบันพัฒนาบุคลากรท้องถิ่น อาจดำเนินการร่วมกับส่วนราชการ หรือสถาบันอุดมศึกษา

๒. * สถาบันพัฒนาบุคลากรท้องถิ่น กำหนดชื่อหลักสูตรแล้ว แต่ยังไม่ได้จัดการอบรม



หลักสูตรสำหรับการเลื่อนและแต่งตั้งให้ดำรงตำแหน่งประเภทวิชาการ ระดับชำนาญการพิเศษ

สถาบันพัฒนาบุคลากรท้องถิ่น

(แบบท้ายหนังสือสำนักงาน ก.จ. ก.ท. และ ก.อบต. ที่ มท ๐๕๐๙.๒/ว ๖๓๓ ลงวันที่ ๓๐ มิถุนายน ๒๕๖๕)

ลำดับ	ชื่อหลักสูตร	สำหรับการแต่งตั้งให้ดำรงตำแหน่ง	หมายเหตุ
๑	ข้าราชการท้องถิ่นระดับชำนาญการพิเศษ (กลุ่มอำนวยการ) *	นักจัดการงานทั่วไป นักทรัพยากรบุคคล นักวิเคราะห์นโยบายและแผน นักจัดการงานทะเบียนและบัตร นิติกร	มหาวิทยาลัยธรรมศาสตร์, จุฬาลงกรณ์มหาวิทยาลัย
๒	ข้าราชการท้องถิ่นระดับชำนาญการพิเศษ (กลุ่มนิติกร) *	นิติกร	มหาวิทยาลัยธรรมศาสตร์, จุฬาลงกรณ์มหาวิทยาลัย
๓	ข้าราชการท้องถิ่นระดับชำนาญการพิเศษ (กลุ่มนักวิชาการคอมพิวเตอร์) *	นักวิชาการคอมพิวเตอร์	มหาวิทยาลัยธรรมศาสตร์, จุฬาลงกรณ์มหาวิทยาลัย
๔	ข้าราชการท้องถิ่นระดับชำนาญการพิเศษ (กลุ่มการคลัง การเศรษฐกิจและการพาณิชย์) *	นักวิชาการคลัง นักวิชาการเงินและบัญชี นักวิชาการตรวจสอบภายใน นักวิชาการพาณิชย์ นักวิชาการจัดเก็บรายได้ นักวิชาการพัสดุ	มหาวิทยาลัยธรรมศาสตร์, จุฬาลงกรณ์มหาวิทยาลัย
๕	ข้าราชการท้องถิ่นระดับชำนาญการพิเศษ (กลุ่มประชาสัมพันธ์) *	นักประชาสัมพันธ์ นักพัฒนาการท่องเที่ยว นักวิเทศสัมพันธ์	มหาวิทยาลัยธรรมศาสตร์, จุฬาลงกรณ์มหาวิทยาลัย
๖	ข้าราชการท้องถิ่นระดับชำนาญการพิเศษ (กลุ่มเกษตรกรรม) *	นักวิชาการเกษตร นักวิชาการประมง นักวิชาการสวนสาธารณะ	มหาวิทยาลัยธรรมศาสตร์, จุฬาลงกรณ์มหาวิทยาลัย

ลำดับ	ชื่อหลักสูตร	ชื่อหลักสูตร	สำหรับแต่งตั้งให้ดำรงตำแหน่ง	หมายเหตุ
๓	ข้าราชการท้องถิ่นระดับชำนาญการพิเศษ (กลุ่มนักวิทยาศาสตร์ สาธารณสุขและสิ่งแวดล้อม) *	นักวิทยาศาสตร์ นักกายภาพบำบัด พยาบาลวิชาชีพ แพทย์แผนไทย นักวิชาการสาธารณสุข นักออร์โธปิดี นักวิชาการสุขศึกษาศาสตร์ นักวิชาการสิ่งแวดล้อม นักโภชนาการ นักเทคนิคการแพทย์ นักรังสีการแพทย์ นักวิทยาศาสตร์การแพทย์	มหาวิทยาลัยธรรมศาสตร์ , จุฬาลงกรณ์มหาวิทยาลัย	
๔	ข้าราชการท้องถิ่นระดับชำนาญการพิเศษ (กลุ่มวิศวกรรม สถาปัตยกรรม) *	วิศวกรโยธา สถาปนิก นักผังเมือง วิศวกรเครื่องกล วิศวกรไฟฟ้า วิศวกรสุขาภิบาล นักจัดการงานช่าง	มหาวิทยาลัยรามคำแหง , สถาบันเทคโนโลยีพระจอมเกล้าเจ้าคุณทหารลาดกระบัง	
๕	ข้าราชการท้องถิ่นระดับชำนาญการพิเศษ (กลุ่มสังคมและการพัฒนาชุมชน) *	นักพัฒนาชุมชน นักสังคมสงเคราะห์	มหาวิทยาลัยธรรมศาสตร์ , จุฬาลงกรณ์มหาวิทยาลัย	

ลำดับ	ชื่อหลักสูตร	สำหรับการแต่งตั้งให้ดำรงตำแหน่ง	หมายเหตุ
๑๐	ข้าราชการท้องถิ่นระดับชำนาญการพิเศษ (กลุ่มการศึกษาศาสนาศิลปะวัฒนธรรม กีฬา) *	บรรณารักษ์ นักวิชาการศึกษา นักวิชาการวัฒนธรรม นักสหวิทยาการ นักพัฒนาการศึกษา นักข่าวรักษ	มหาวิทยาลัยธรรมศาสตร์, จุฬาลงกรณ์มหาวิทยาลัย
๑๑	ข้าราชการท้องถิ่นระดับชำนาญการพิเศษ (กลุ่มจัดระเบียบสังคม การป้องกันและบรรเทาสาธารณภัย) *	นักป้องกันและบรรเทาสาธารณภัย นักจัดการงานเทศกาล	มหาวิทยาลัยธรรมศาสตร์, จุฬาลงกรณ์มหาวิทยาลัย

หลักสูตรสำหรับการเลื่อนและแต่งตั้งให้ดำรงตำแหน่งประเภทวิชาการ ระดับเชี่ยวชาญ
สถาบันพัฒนาบุคลากรท้องถิ่น

ลำดับ	ชื่อหลักสูตร	สำหรับการแต่งตั้งให้ดำรงตำแหน่ง	หมายเหตุ
๑	ข้าราชการท้องถิ่นระดับเชี่ยวชาญ (รวมทุกสายงาน) *	รวมทุกสายงาน	มหาวิทยาลัยธรรมศาสตร์, จุฬาลงกรณ์มหาวิทยาลัย

หมายเหตุ ๑. สถาบันพัฒนาบุคลากรท้องถิ่น อาจดำเนินการร่วมกับส่วนราชการ หรือสถาบันอุดมศึกษา

๒. * สถาบันพัฒนาบุคลากรท้องถิ่น กำหนดชื่อหลักสูตรแล้ว แต่ยังไม่ได้จัดการอบรม



การเทียบเท่าชื่อหลักสูตรการอบรมสายงานเริ่มต้นจาก ระดับ ๑ และ ระดับ ๒ กับชื่อหลักสูตรการอบรมประเภททั่วไป

สถาบันพัฒนาบุคลากรท้องถิ่น

(แบบท้ายหนังสือสำนักงาน ก.จ. ก.พ. และ ก.อบต. ที่ มท ๐๕๐๙๒/ว จพ) ลงวันที่ ๓๐ มิถุนายน ๒๕๖๕)

ลำดับ	ชื่อหลักสูตร (สายงานเริ่มต้นจาก ระดับ ๑ และ ระดับ ๒)	ชื่อหลักสูตร ประเภททั่วไป	หมายเหตุ
๑	เจ้าหน้าที่/เจ้าพนักงานการคลัง	เจ้าพนักงานการคลัง	
๒	เจ้าหน้าที่/เจ้าพนักงานการเงินและบัญชี	เจ้าพนักงานการเงินและบัญชี	
๓	เจ้าหน้าที่/เจ้าพนักงานจัดเก็บรายได้	เจ้าพนักงานจัดเก็บรายได้	
๔	เจ้าหน้าที่/เจ้าพนักงานพัสดุ	เจ้าพนักงานพัสดุ	
๕	เจ้าหน้าที่/เจ้าพนักงานธุรการ	เจ้าพนักงานธุรการ	
๖	เจ้าหน้าที่บันทึกข้อมูล		
๗	เจ้าหน้าที่/เจ้าพนักงานทะเบียน	เจ้าพนักงานทะเบียน	
๘	เจ้าหน้าที่เทศกิจ	เจ้าพนักงานเทศกิจ	
๙	เจ้าหน้าที่/เจ้าพนักงานป้องกันและบรรเทาสาธารณภัย	เจ้าพนักงานป้องกันและบรรเทาสาธารณภัย	
๑๐	เจ้าหน้าที่/เจ้าพนักงานประชาสัมพันธ์	เจ้าพนักงานประชาสัมพันธ์	
๑๑	เจ้าหน้าที่/เจ้าพนักงานประปา	เจ้าพนักงานประปา	
๑๒	เจ้าหน้าที่/เจ้าพนักงานพัฒนาชุมชน	เจ้าพนักงานพัฒนาชุมชน	
๑๓	เจ้าหน้าที่/เจ้าพนักงานสาธารณสุขชุมชน	เจ้าพนักงานสาธารณสุข	
๑๔	เจ้าหน้าที่/เจ้าพนักงานสุขภาพจิต	เจ้าพนักงานสุขภาพจิต	
๑๕	เจ้าหน้าที่/เจ้าพนักงานการเกษตร	เจ้าพนักงานการเกษตร	
๑๖	ช่าง/นายช่างโยธา	นายช่างโยธา	
๑๗	ช่าง/นายช่างองค์การปกครองส่วนท้องถิ่น		
๑๘	เจ้าหน้าที่บริหารงานช่างองค์การบริหารส่วนตำบล	นายช่างไฟฟ้า	
๑๙	พัฒนาศักยภาพช่าง/นายช่างองค์การปกครองส่วนท้องถิ่น		

การเทียบเท่าชื่อหลักสูตรการอบรมสายงานเริ่มต้นจาก ระดับ ๓ กับชื่อหลักสูตรการอบรมประเภทวิชาการ
สถาบันพัฒนาบุคลากรท้องถิ่น

(แนบท้ายหนังสือสำนักงาน ก.จ. ก.ท. และ ก.อบต. ที่ มท ๐๘๐๙.๒/ว ๓๓) ลงวันที่ ๓๐ มิถุนายน ๒๕๖๕)

ลำดับ	ชื่อหลักสูตร สายงานเริ่มต้นจาก ระดับ ๓	ชื่อหลักสูตร ประเภทวิชาการ	หมายเหตุ
๑	เจ้าหน้าที่วิเคราะห์นโยบายและแผน	นักวิเคราะห์นโยบายและแผน	
๒	นิติกร	นิติกร	
๓	นักวิชาการประชาสัมพันธ์	นักประชาสัมพันธ์	
๔	บุคลากร	นักทรัพยากรบุคคล	
๕	เจ้าหน้าที่บริหารงานทั่วไป	นักจัดการงานทั่วไป	
๖	เจ้าหน้าที่บริหารงานทะเบียนและบัตร	นักจัดการงานทะเบียนและบัตร	
๗	นักพัฒนาชุมชน	นักพัฒนาชุมชน	
๘	พัฒนาศักยภาพนักพัฒนาชุมชน		
๙	นักสังคมสงเคราะห์	นักสังคมสงเคราะห์	
๑๐	นักวิชาการศึกษา	นักวิชาการศึกษา	
๑๑	ศึกษานิเทศก์		
๑๒	เจ้าหน้าที่สิ้นพบการ	นักสิ้นพบการ	
๑๓	บรรณารักษ์	บรรณารักษ์ *	
๑๔	นักวิชาการพัสดุ	นักวิชาการพัสดุ	
๑๕	นักวิชาการคลัง	นักวิชาการคลัง	
๑๖	นักวิชาการจัดเก็บรายได้	นักวิชาการจัดเก็บรายได้	
๑๗	นักวิชาการเงินและบัญชี	นักวิชาการเงินและบัญชี	
๑๘	เจ้าหน้าที่ตรวจสอบภายใน	นักวิชาการตรวจสอบภายใน	
๑๙	เจ้าหน้าที่บริหารงานคลังองค์การบริหารส่วนตำบล		

ลำดับ	ชื่อหลักสูตร สายงานเริ่มต้นจาก ระดับ ๓	ชื่อหลักสูตร ประเภทวิชาการ	หมายเหตุ
๒๐	นักวิชาการสาธารณสุข	นักวิชาการสาธารณสุข	
๒๑	นักวิชาการสุขาภิบาล	นักวิชาการสุขาภิบาล	
๒๒	นักวิชาการเกษตร	นักวิชาการเกษตร	
๒๓	วิศวกรโยธา	วิศวกรโยธา	

2/2